

消費者と提携し地域農業を守る



下郷農協



健康米生産者と消費者が田植えで交流
(農作業体験通じ稲作の現状伝える)

2025

7・8

No.742

生産者と消費者が田植えで交流



5月31日、健康米生産組合（吉原和泉組合長・会員11名2法人）は昨年に引き続き、北九州市の「学童クラブすだち」の子どもたちやその家族25人を招き、田植え体験で交流しました。

半月ほど前には雨の予報でしたが、当日は本当に気持ちの良い晴天に恵まれました。前日の夕方に降った小雨と当日の爽やかな風のおかげで暑さを感じることなく、まさに絶好の田植え日和となりました。

今年もカエルに夢中になる子どもたちの中で、カエルが怖くて田んぼに入れない子どももいましたが、みんなで最後まで植えきることができ、清々しい達成感を得ることができたと思います。

昨今の米騒動で主食であるお米の将来に不安がありますが、これ



みんなで田植え「頑張ったぞ〜」

からも生産者と消費者が顔の見える交流で、日本の農業を守っていければと思います。

（健康米生産組合事務局・

指導販売部 鷹崎）

集落連絡員と農協執行部が懇談

2025年度第一回連絡員懇話会が5月28日（水）に昼間と夜の2回開催、昼間（AM10：30より）のみ2名の参加でしたが、農協事業についての懇談・意見交換が行われました。

農協執行部より2024年度の決算状況を含めた現状報告や、2025年度経営方針に基づく今後の方向性などについて説明を行いました。

参加者からは、耶馬溪ファームの人員体制等含めた見通しなど質問がありました。

今回は農作業の最盛期と重なったせいか、夜の参加者はいませんでした。今後の開催時期等含めた検討も必要ではないかと感じました。

理事・常務 越尾



新酪農場などについて懇談

野菜生産者の指導で植え付け作業

——プランター野菜学習会で交流——

5月20日、グリーンコープ生協
おおいた県北センターで「プラン
ター野菜学習会」が開催され、鷹
崎満行有機野菜生産出荷組合長と
農協（立花）が参加しました。

プランターで野菜を育てるにあ
たり、農家の指導のもと植え付け
と栽培の注意点などを学ぶ機会を
設けたいとの依頼を受け、学習
会に向け鷹崎組合長に胡瓜の苗を
仕立てていただき、当日は仕立て
た苗を持って参加しました。

学習会には約20名の参加があり、



生産者から苗の植付方法を学ぶ参加者

センター主催の学習会ではかなり
多い人数という事をお聞きして、
関心のある方が多いということが
分かりました。

学習会は最初に下郷農協の取り
組みについての説明を立花が行い、
次に鷹崎組合長より自身の経歴や
野菜作りへの思いなどを話してい
ただき、その後には苗の植え付けを
行いました。

持参したのは胡瓜の苗ですが、
それ以外に収穫した九条ネギも
持って行っており、一緒にプラン
ターに植え付けました。ネギは途
中から切って苗として使用し、伸
びたらカットして食べるようにす
れば、2回くらいは収穫が出来る
そうで、植え付けの仕方や水のや
り方、今後の管理の仕方などを学
びながら作業を進めます。

今まで自身で植え付けしていた
時にうまくいかなかったことなど、
今回の学習会で「そうだったんだ」
と納得された方もいて、意義のあ
る取り組みだと感じました。

苗の生育状況に関しては、また
教えていただけるようになってい
ますので、順調に育つことを期待
しています。

（参事・指導販売部長 立花）

水質の違いによる汚れ落ちなど実演

職員向け第2弾・石けん学習会を開催



泡立ちの実験をしながら楽しく学習会

4月23日、農協本所会議室で「第
2弾・石けん学習会」を開催しま
した。

3月に第1弾の学習会を開催し
て、参加者にアンケートを提出し
ていただきましたが、その中で粉
石けんについてのメリット・デメ
リット、使い方の疑問点などが出
され、皆さんの疑問に答える形で
第2弾の学習会が開催されました。
講師には前回と同じくグリーン

コープ生協おおいたの薬師寺理事
長と株式会社地の塩社の田口さん
に来ていただき、今回は使い方の
実演などを主にして、より深く学
習させていただきました。

粉石けんを使う際に水質によっ
て汚れ落ちが違ってくることなど、
数種類の水を準備して泡立ちの実
験をしながら説明していただきま
した。

水のミネラル分によって汚れ落
ちが左右されるので、泡立ちが少
ない場合は粉石けんの量を増やす
などで対処できるのだそうです。

また、酸素系漂白剤を使ったカッ
プの茶渋落としや、ブラックライ
トを使って蛍光剤入りの洗剤で
洗ったものがどのように光るかな
ど、多くの実演によって大変楽し
い学習会となりました。

学習会参加者より今回もアン
ケートを提出していただきました
が、「楽しく知りたいと思っていた
ことが聞けて大変良い学習だった」
と多くの反響がありました。

この学習会を契機に環境にも優
しい粉石けんの利用者が広がれば
と思っています。

（参事・指導販売部長 立花）

御霊に感謝し畜魂祭 家畜飼育の安全を祈願

4月24日に鎌城地区の畜魂碑前で耶馬溪酪農組合をはじめ畜産関係者ら16名が集まり畜魂祭が行われました。

鎌城に初めて乳牛が導入された昭和30年4月24日より、屠畜された動物たちに感謝をして祈願する式典として畜産農家の呼びかけで毎年行われています。

今年は組合員の宮下徹さんの呼びかけで開催されました。

式典では宮下さんが「昨年も大きな怪我や事故もなく1年過ごせたと思います。今年も伝染病予防に力を入れて、怪我や事故のないように心がけましょう」と挨拶がありました。

最後に役員が畜魂碑の乳牛像に紅白のタツ（頭絡）を着け、お清めのお酒をかけ、参加者全員で御霊に感謝し黙祷を捧げました。

（指導販売部・畜産担当 武田）



乳牛像にタツを付ける役員の宮下さん（左）ら

酪農ヘルパーさん募集！



酪農ヘルパーとは？……

365日お休みのない酪農家さんのサポートをするお仕事です。主な業務は牛舎の掃除、エサやり、搾乳などをします。入社後は先輩ヘルパーさんと共に業務を行うので、半年～一年程度はサポートがありますので安心してください。酪農ヘルパーの経験がある方はもちろん、動物が好きな方から未経験者でも大大大大歓迎です！生きものの相手の決して楽ではない仕事ですが、やりがいと感謝の気持ちを抱けるお仕事です。

●主な内容

職種（待遇）： 酪農ヘルパー（正社員）
業務内容： 朝晩の牛舎の清掃、給餌、搾乳等
給与： 216,200円～313,800円
勤務時間： 6：00～9：00と17：00～20：00 ※実働6時間
（※農家によって勤務時間の変動有）

休暇： 週休2日制
勤務場所： 中津市耶馬溪町
必要書類： 面接日の決定後に履歴書持参でお越しください。
※詳しい仕事内容やお休みのことなど、何でも気軽にお問い合わせください。
お申し込み・お問合せ先： 耶馬溪酪農ヘルパー利用組合 事務局（武田）
TEL 0979-56-2222（下郷農協内）



寄り添う活動で満足度向上・保障充足めざす

共済・ギフト推進大会で決起

6月10日、農協本所会議室で農協全職員参加の「2025年度共済・ギフト推進大会」を開催しました。

大会では玉麻組合長が、「災害はいつでも起こるかわかりません。組合員と繋がりを持つ一つが共済です。組合員に寄り添った取り組みをお願いします。」と挨拶しました。

続いて3カ年活動計画の初年度として、組合員・利用者の満足度向上や保障充足に取り組み活動方針を確認しました。

また、仕組み改定が行われた「がん共済」や「医療共済」、

農業者の不安解消に向けた「農業者賠償責任共済」などを中心に推進活動に取り組みことを確認しました。

今年度も組合員へ「ひと・いえ・くるま・農業」の総合保障をご提供いたしますので、宜しくお願い致します。



昨年度の目標達成を受け
ダルマの右眼を入れる
玉麻組合長



原口職員の発声で2年連続目標達成に向け「ガンパロー」

『穀物水分計』の 検定について

穀物水分計の検定を実施しますので、受検希望の方は指導販売部（鷹崎）まで穀物水分計の持ち込みをお願いします。

●対象メーカー

株式会社九州ケット・静岡製機
株式会社・株式会社サタケ

②対象外メーカーの検定はお受けできません。また、サタケ・静岡製機は対象型式が決まっていますので予めお問い合わせください。

●穀物水分計持込締切日

令和7年8月15日（金）

●検定後の受け渡し日

令和7年9月8日（月）以降
（ご連絡致します）

●検定料金：ケットは2,250円、

静岡製機・サタケは3,000円

（ともに税別・期間内検定）

※但し、交換部品代・オーバーホール代等は別途請求となります。

●お問い合わせ：

下郷農協 指導販売部

担当 鷹崎まで （TEL 56-2630）

もしものときの、頼れる保障。



JAの医療共済なら、
日帰り入院※を含め、入院1日目から
まとまった一時金を受け取れます。

※日帰り入院は、入院基本料の支払いの有無などにより判断されます。

くらしの保障、相談するなら



※ご加入にあたりましては、お近くのJAへお問い合わせください。

■JA共済ホームページアドレス <https://www.ja-kyosai.or.jp>

23481050052

2025年7～8月の診療日について（お知らせ）

1, 担当医師

* 火曜日・木曜日の診察：酒見（さけみ）久哲先生（診療科目：内科・小児科・外科）
 〈下郷診療所の管理者として津民診療所より診療に来て頂いています。〉

* 金曜日の診察：内尾整形外科医院の内尾伸行先生（診療科目：整形外科）が担当。

なお、医師都合により当面の間休診とさせていただきます。

2, 診療時間

* 火・木曜日：8:30～（受付）、診療：9:00～12:00、13:00～17:00

3, その他

* 変更等の場合は、診療所および購買ふれあいの店にお知らせを掲示します。

〈2025年7月の診療日〉

日曜日	月曜日	火曜日	水曜日	木曜日	金曜日	土曜日
		1日 酒見先生	2日 休診	3日 酒見先生	4日 休診	5日 休診
6日	7日 休診	8日 酒見先生	9日 休診	10日 酒見先生	11日 休診	12日 休診
13日	14日 休診	15日 酒見先生	16日 休診	17日 酒見先生	18日 休診	19日 休診
20日	21日 休診	22日 酒見先生	23日 休診	24日 酒見先生	25日 休診	26日 休診
27日	28日 休診	29日 酒見先生	30日 休診	31日 酒見先生		

〈2025年8月の診療日〉

日曜日	月曜日	火曜日	水曜日	木曜日	金曜日	土曜日
					1日 休診	2日 休診
3日	4日 休診	5日 酒見先生	6日 休診	7日 酒見先生	8日 休診	9日 休診
10日	11日 休診	12日 休診	13日 休診	14日 休診	15日 休診	16日 休診
17日	18日 休診	19日 酒見先生	20日 休診	21日 酒見先生	22日 休診	23日 休診
24日 31日	25日 休診	26日 酒見先生	27日 休診	28日 酒見先生	29日 休診	30日 休診

■外来診療（通常とは異なる動線）において オンライン資格確認が行えるようになりました

風邪症状のある方は院内に入れません！
 車の中で待機していただきコロナ・インフルエンザの検査を行います。その際に健康保険証をお預かりしておりましたがマイナンバーカードにてオンライン資格確認が可能となりました。顔認証不可のため暗証番号が必要になります。

* 暗証番号が不明な方は市役所等に相談されてください。
 健康保険証は有効期限内であれば使用可能です。

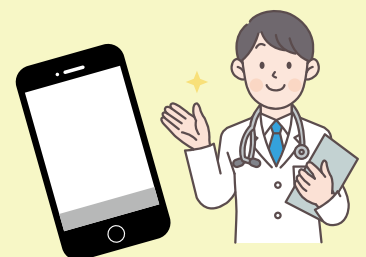

スマホで読み取ります
 下郷診療所 ☎56-2361

■マイナ保険証『医療情報取得加算』について

当院は、より質の高い診療を行うため、オンライン資格認証による情報（受診歴、薬剤情報、特定健診情報、その他必要な診療情報）を取得して活用しています。

マイナンバーカードをご持参ください。下郷診療所は診療情報を取得・活用することにより、質の高い医療の提供に努めています。

下郷診療所

収穫3本でも自然と触れ合う

新婦人会員がタケノコ狩りで産地交流

4月23日、農協産直品を利用する新日本婦人の会八幡支部より15名の方が下郷へタケノコ狩りに来られました。

当日は最初に牛乳工場を見学、昼食後にタケノコ狩りに竹林へ向かいました。

タケノコ狩りの場所は事前に竹林の持ち主の方に、消費者が来られるのでタケノコ狩りをさせてほしいと申し入れを行っていましたが、その際に今年は非常にタケノコが少ないという話は伺っていました。しかし時期なので、1人1本くらいは



タケノコ狩りに参加された皆さん

たが、「掘れた本数は少なかったけど、自然の中で過ごせて楽しかった。タケノコは帰りに直売所かどこかであれば買って帰ります。」と言っていただけで救われた気持ちでした。

生えているだろうと思いい、竹林の中を探して回りましたが、本当に生えておらず結果的に掘れたのはわずか3本でした。せっかく来ていただいたのにリサーチが足りずに申し訳ありませんし

次の機会には事前の情報収集で、1人1本くらいは持ち帰っていただけるようにしたいと思います。

(参事・指導販売部長 立花)



感染症予防のため院内ではマスク着用をお願いします。



他医療機関へ受診される場合にもお薬手帳を必ず持参してください。自身のお薬に関する情報提供できる重要なツールです。

**下郷診療所では
マイナンバーカード利用率の
最高値 50%です！
(令和7年1～3月分)**

6月の医療DX推進体制整備加算の算定基準になります。
お持ちの方は利用してください。
なお、健康保険証は有効期限内であれば利用可能です。



購買ふれあいの店

安心・安全を一番に考える

生産者からの贈り物

「郷のめぐみ 夏ギフト2025」



農家・組合員が丹精込めて作った農畜産物の加工品ギフト
「郷のめぐみ 夏ギフト2025」の商品取扱いがスタートしています。
ぜひこの機会に「郷のめぐみ」でふる

さと耶馬溪の味覚を親しい方やお世話になった方へ贈りませんか。

今回は定番商品に加え前回好評の「生ハンバーグ」、ステーキが手軽に楽しめる「ライトステーキ」、「カルビたれ漬け」など新企画も登場、カタログ掲載の価格は全て送料・税込みとなっています。

生肉販売を終了し 冷凍肉販売へ変更

ふれあいの店では6月10日以降、業務の外部委託に伴い生肉の取扱いを終了し、冷凍肉での販売対応に変更しました。
なお、一部生肉対応は出来ませんが予約対応のみとなります。詳しくは店内での確認をお願いします。

『今年も新茶ができました』



「今年は春先の晴天日が少ないことが影響し新芽の生長が遅れていました。そのため例年に比べ収穫量が少ない新芽を摘むことができました」とお茶の生産者から伺いました。

下郷製茶組合は有機JAS認証を取得しており、30年以上農薬・化学肥料を使わずに耶馬溪の霧深い山あいでお茶を育てています。

下郷農協ふれあいの店では6月から「下郷深むし茶」・「下郷一番茶」の2種類の新茶をご用意しています。どうぞこの機会に旬の味と香りをお楽しみください。

(指導販売部 鷹崎)



口座引落できます！

「丸八末広石油店」では、ご利用いただいた油代金を大分県信・ゆうちょ銀行での**口座引落（基準日：毎月26日）**ができます。

（口座振替の届出書は当店にもあります）

なお、けんしん耶馬溪支店分は110円、下郷郵便局は55円の引落手数料がお客様負担となります。

また、新規会員カード作成も都度受付けていますので、お気軽にお声かけください。

丸八末広石油（下郷振興会）TEL 56-2496

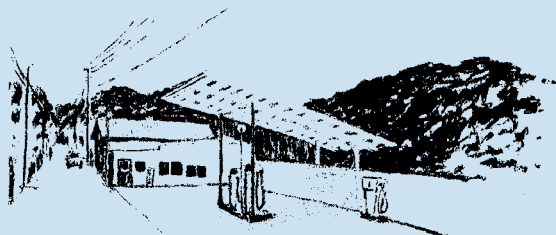

『土用の丑の日』

ウナギ蒲焼の予約受付中！
詳しくは店頭で。

『お盆用品承り中』

*お盆用の盆提灯・盛りかごの取扱を行っています。その他、ご返礼品などの詰合せをご用意いたします。お気軽に店員にご相談ください。

盛りかご

一個 1万円・2万円（税別価格）

（配達範囲：中津市内）

※盆提灯・盛り籠についての問い合わせは、購買部・越尾までお願いいたします。

TEL 56-2225（直通）

☆お盆期間中の営業のご案内☆

月・日(曜日) 部門等	8月9日	8月10日	8月11日	8月12日	8月13日	8月14日	8月15日	8月16日	8月17日	8月18日
	土	日	月	火	水	木	金	土	日	月
ふれあいの店	営業 8:30~17:00	営業 8:30~17:00	大売り出し 8:30~17:00	大売り出し 8:30~18:30	大売り出し 8:30~12:00	休業	休業	10:00開店 ~17:00	営業 8:30~17:00	営業 8:30~18:30
野菜受取	8:00~10:00	8:00~10:00	8:00~10:00	8:00~10:00	8:00~10:00	8:00~10:00	8:00~10:00	8:00~10:00	8:00~10:00	8:00~10:00
下郷診療所	休診	休診	休診	休診	休診	休診	休診	休診	休診	休診
特約店・ 丸八末広石油	営業 7:00~18:00	休業	休業	営業 7:00~18:00	休業	休業	営業 7:00~18:00	営業 7:00~18:00	休業	営業 7:00~18:00

《お問合せ先》・ 購買ふれあいの店（直通）：0979-56-2225、指導販売部（野菜受付等）：0979-56-2630、
企画部お客様センター：0979-56-2888、下郷診療所：0979-56-2361、
*農協本所（0979-56-2222）：一部業務を除き8/9～17休業、特約店・丸八末広石油店（下郷振興会）：0979-56-2496
③JA大分信連下郷出張所（ATM含む）は3月21日（金）をもって閉所、事業継承店舗はJA大分県信連本所（Tel097-547-8690）となっています。なお、本店への統合に伴うお問合せ先はJA大分信連 本所 事務集中課 Tel097-547-8602（窓口営業時間9:00～15:00）です。

理事会だより

2025年4月25日に2025年度第1回定例理事会、5月28日に第2回定例理事会を開催しましたので、議案および協議内容の一部概要をお知らせします。

【第1回定例理事会 提出議案】

- ①活動報告承認の件
- ②第77回通常総会付議議案について（1）
- ③第77回通常総会付議議案について（2）
- ④第77回通常総会付議議案について（3）
- ⑤理事に対する貸付について
- ⑥2025年度購買供給手数料の設定について
- ⑦2025年度販売手数料の設定について
- ⑧役員補欠選挙について
- ⑨その他の報告事項

【第2回定例理事会 提出議案】

- ①活動報告承認の件
- ②第77回通常総会付議議案について
- ③役員賠償責任保険の加入について
- ④2025年度コンプライアンス・プログラムおよびコンプライアンス・マニュアルの承認について
- ⑤「2025年度不祥事未然防止のための行動計画」策定および2024年度取り組み結果（概要）について
- ⑥その他の報告事項

第1回定例理事会では、活動報告承認の件で3月26・27日開催の一斉集落常会の開催結果概要および意見・要望に対する回答（案）が示されました。また、4月16日に中津市教育委員会と旧中津市への学校給食用牛乳の供給取引について協議が行われた事が報告されました。

第77回通常総会付議議案については、2024年度の事業報告、2025年度事業計画・活動方針、理事の報酬に関する件、特別報告について、付議・承認を受けました。

役員補欠選挙については、3月理事会で採決保留としていた金丸理事辞任の承諾可否を改めて審議、3月末での辞任を了承しました。また、理事欠員に伴う役員補欠選挙は行わず、理事補佐の更なる拡充を図る事を決定しました。

第2回定例理事会では、第77回通常総会付議議案として、2024年度決算（財務諸表）および2025年度事業・経営方針、並びに「特別報告」一部修正について承認を受けました。

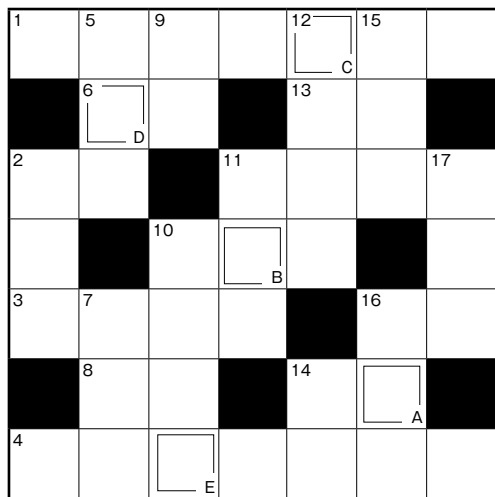

先月号のこたえ

1	ア	6	メ	11	イ	モ	ウ	ト
2	ジ	ン	9	シ	ン	17	ミ	キ
3	サ	10	ハ	チ	14	コ	ウ	1
4	イ	オ	ン	7	15	サ	シ	21
5	シ	8	キ	12	サイ	18	ズ	1
6	シ	バ	13	カ	ン	シ	ヤ	1
7	ミ	ナ	ツ	キ	19	ユ	リ	1

先月号のこたえ 「ウメシユ」

先月号のこたえ



1	8	2	5	7	6	4	3	9
3	6	4	1	9	8	5	2	7
9	7	5	4	3	2	6	1	8
7	1	9	2	6	5	3	8	4
8	4	6	3	1	7	9	5	2
5	2	3	9	8	4	1	7	6
4	5	8	6	2	1	7	9	3
6	9	7	8	5	3	2	4	1
2	3	1	7	4	9	8	6	5

答え 9+3=12

（数独のルール）
①空いているマスに、1から9までの数字のどれかを入れます。
②タテ列（9列）、ヨコ列（9列）、太線で囲まれた3×3のブロック（それぞれ9マスあるブロックが9つ）のいずれにも1から9までの数字が1つずつ入ります。

解答は次号で

【考え方】

タテ列やヨコ列、3×3マスの各ブロックで、同じ数字が重複しないように数字を入れていくパズルです。計算は不要ですよ。例題で解き方を覚えましょう。右下のブロックには、まだ2が入っていないので、4つある空きマスのどれかが2になるはず。同じタテ列やヨコ列に2がない空きマスは、6のすぐ右のマスしかないので、2の入る場所はここだと決められます。このように、確実に数字が決められる場所を、注意深く根気強く探していきましょう。

例題

	7	2	9		5	8		6
	1			3			4	
4	9				1	3		
		7	8		9	2		5
	2			5			7	
6		3	7		4	1		
		1	4				5	3
	3			1			6	
5		4	3		2	9	8	

【例題の答え】

3	7	2	9	4	5	8	1	6
8	1	6	2	3	7	5	4	9
4	9	5	6	8	1	3	2	7
1	4	7	8	6	9	2	3	5
9	2	8	1	5	3	6	7	4
6	5	3	7	2	4	1	9	8
2	8	1	4	9	6	7	5	3
7	3	9	5	1	8	4	6	2
5	6	4	3	7	2	9	8	1

パズル？ 頭の体操

出題●ニッリ



タテのカギ

- 3人組のこと
- 閻魔大王がいるところ
- ハワイ州の州都、ホノルルがある島
- 浴衣を着て——を締めた
- ショッピングモールには多くの——が入っている
- 左右反対に映ります
- メロンの生産量が日本一である県
- 糸を通して布を縫います
- 1とその数自体しか約数を持ちません
- 俵万智の第一歌集「サラダ——」
- 阿寒湖で育つものが有名な藻類

ヨコのカギ

- 夏休みの朝に通ってスタンプをもらいます
- 早起きは三文の——
- サーファーが乗ろうとするもの
- アルコール分が含まれていない飲み物
- 疑問文では上げることが多い
- 葛まんじゅうの中に包み込まれているもの
- デジタル時代になり——の文字を見る機会が減りました
- 騎手が乗っていません
- 観光、スクール、二階建てといえば
- 鳥の体に生えるもの
- うな重と一緒に——吸いを注文した

Q

二重枠に入った数字の合計はいくつ？

出題●ニッリ

数独（すうどく）

		4				7	1
				9			8
1			5				
		2			1		
	9			2		4	
			3			8	
					4		3
9				7			
5	8				2		