

消費者と提携し地域農業を守る



下郷農協



職員向け「石けん学習会」で環境問題を再認識

洗浄力の比較テストに見入る農協職員ら

2025

5・6

No.741

3月13日(木)17時30分から農協本所会議室にて「石けん学習会」を開催しました。

この学習会はグリーンコープ生協おいたの薬師寺理事長より「下郷農協で石けん学習会を開き



石けんについて理解を深める参加者

たい」と要請を受け開催することが出来ました。

農協は古くから粉せっけんを取り扱っており、乾旋品として外向けに販売してきた歴史があります。粉せっけんが環境に良い事はなんとなく分かっていますが、農協に勤める人たちのほとんどが合成洗剤を使っているのが現状です。私

(立花)も今回の石けん学習会を開催するにあたり、前もって粉せっけんで洗濯をしてみようと使い始めましたが、環境のことはさておき、仕上がりの良さ(ごわごわしない・ふんわり仕上がる・タオルの吸水力が上がったこと)に驚きました。それ以降、学習会までに数名の方に勧めましたが、粉せっけんのイメージ(固く仕上がる・粉が残る・使い勝手が悪い)があり、使ってみようという人はいませんでした。

当日、薬師寺理事長と「株式会社地の塩社」の田口さんの2名を講師に招き、粉せっけんと合成洗剤の環境に与える影響や使い方、

また環境にやさしい酸素系漂白剤(過炭酸ナトリウム)の使い方を学びました。

その後、合成洗剤・粉せっけんの比較テストを薬師寺理事長にさせていただきました。口紅のついた布の洗浄力比較をしましたが、一番落ちていたのが粉せっけん、次に蛍光剤が入った固形石鹸、最後に合成洗剤の順番でした。

また、粉せっけん以外は蛍光剤が入っているので特殊なライトを当てると光ることも確認しました。直接肌に触れるものは極力、環境にやさしいものが良いという事を再確認できました。

1時間程度の学習会でしたが、とても内容の濃い学習が出来たと感じています。この学習会を機に粉せっけんを使うようになったという人もいて、開催出来て良かったと思っています。(4月に第2弾の学習会も開催するように決まりました。)

(参事・指導販売部長 立花)

連絡員懇話会の開催について(ご案内)

下郷農協 正・准組合員の皆様もお気軽にご参加ください。

5月28日(水曜日)10:30～・19:30～の2回に分け、農協本所・第一会議室において『連絡員懇話会』を開催します。

今回の懇話会は通常総会開催を1ヶ月前に控え、決算状況や事業の取り組み内容、事業計画等について、執行役員が意見交換させていただきます。

参集範囲は2025年度各集落の連絡員さんですが、正・准組合員等、広くご参加いただけます。

時間帯も昼・夜と2回の開催としましたので、お気軽にご出席をお願いします。

*懇話会に関するお問合せ:下郷農協・管理部(TEL 56-2222)まで

大きな転換期迎えた野菜栽培

有機野菜組合が総会



野菜出荷の安定化めざし意見交換

2月22日、農協本所会議室にて下郷有機野菜生産出荷組合（組合長・鷹崎満行氏・組合員数44名）の2024年度総会が開催されました。

開催に先立って鷹崎野菜組合長より昨今の気候の異常により出荷が不安定になっている事や生産者の高齢化による生産の減少、またそのことを踏まえたう

えで今後の作付けをどう取り組むかなど課題も含め挨拶がありました。

次に来賓の玉麻農協組合長（野菜組合員）より農協の現状、グリーンコープミルクや耶馬溪ファーム、TMRセンターの進捗などの報告をいただきました。

総会は議長に玉麻農夫男さん

温湯消毒で環境保全

毎年恒例の種籾の温湯消毒を行いました。温湯消毒とは水稻種子消毒の農薬を使用せず60度のお湯に10分間浸して殺菌を行う方法で、環境保全を意識した安心安全なお米づくりを目指す健康米生産組合員や農協組合員の水稻生産者が参加しました。

（指導販売部 鷹崎）



環境保全に取り組む健康米生産者

（農協組合長・野菜組合員）を選出し、議案に沿って進められ、すべて承認されました。議案以外では野菜出荷の安定に向けた協議を行いました。鷹崎組合長の挨拶にもありましたが、気候の異常や生産者の高齢化により野菜出荷が減少しており、出荷を安定させるため、従来の少量多品目栽培から一部を単品栽培に切り替えて栽培の効率化を図るようにはどうかと提案がありました。これについては、何の品目をどの時期に作るのかなど協議を深めなければならぬということも多く、改めて協議することになりました。農協の野菜栽培が大きな転換期に来ている中で、重要な提案がなされた総会であったと感じています。

（参事・指導販売部長 立花）

「将来展望切り開く」過渡期を経過のなか集落常会を開催

3月26日・27日に15集落・12会場で見込みの状況や理事会として2025年度に反転攻勢（V字回復）に打って出たなどの考えを記した集落常会説明資料を組合員へ配布・説明しました。

組合では、「下郷農協は、グリーンコープと戦略的に提携し、その事業・経営構造を根本的に改革し、経営を改善・改革していきます。――TMRセクター（飼料工場）は昨（24）年8月に完成し、その稼働が始まりました。また、グリーンコープの「びん牛乳工場」は、本（25）年3月8日から稼働し、びん牛乳の製造・供給を開始しています。さらに、（株）耶馬溪ファームは、来（26）年6月30日に完成・引き渡しを受けて、稼働を始める予定で

「管理・総務に関して」
・色々変化の中で農協の良さ（らしさ）がなくなってきたように感じる。

す。」との標題で、2024年度決算見込みの状況や理事会として2025年度に反転攻勢（V字回復）に打って出たなどの考えを記した集落常会説明資料を組合員へ配布・説明しました。

組合員からは、説明資料の記載内容に関する事項を中心に、41項目の質問や意見・要望等を頂きました。（紙面にて意見等と回答の一部をご紹介します。）

【管理・総務に関して】

・色々変化の中で農協の良さ（らしさ）がなくなってきたように感じる。

↓下郷の地における農業が先細りしていく事を食い止め、新しい希望を下郷の地に展開しない限り下郷農協の未来は存在しないと考え、理事会は戦略的もしくは長期的な観点において、下郷農協の展望を切り開いていくことを重視し、耶馬溪酪農組合とともにグリーンコープとの間で「基本協定書」を締結しました。

この基本協定の実現に向け、引き続き真に組合員に根ざした農協へ変えて行く取り組みを進めます。

・集落常会資料に正職員の採用状況が書かれているが、5人が入った事は良かった。

↓下郷農協の経営的現実「債務超過」に陥ることを心配しなければならぬ状況ですが、理事会は下郷農

協を再生・再建するため職員の労働条件を改善することを決断、職員体制の立体化が進んでいます。

【購買部に関して】

・下郷農協にしか売ってなかった商品が全て無くなっている。他の店で買えるものしか並んでないなら、安いお店に買いに行く。

↓農協商品は少なくなっていますが差別化商品の取り扱いがありますので、添加物の少ない商品アイテムは確保していきます。

【指導・販売部に関して】

・米の価格は今後どうなるのか。

↓価格については不透明な状況ですが、備蓄米が放出されてもあまり安くならない見通しです。現在は農協も保育園などの在庫を確保すると販売余力が無くなってきた状況です。ただ今年度産米も高くなる可能性が高いと思いますので、情報収集して早めに入入価格が提示できればと考えています。

・この説明の資料を読むと、食肉と牛乳の事しかない。野菜や米はどうでもいいみたいになっている。生産者が少ないのはわかるが、もうちょつと対応をしよう。

↓野菜や米についても生産が減っており、生産の維持・拡大が課題になっ

ています。野菜については生産について協議を始めており、米についても情勢的には今後も不足する事が考えられますので、生産組合で協議するようにいたします。

【その他の部門に関して】

・診療所の売買はどうなっているのか。

↓地域の医療機関の維持・発展の見地から、売却や賃貸等、様々な角度で中津市との協議を続けています。GCのビン牛乳工場は今どうなっているか。

↓3月8日に開所式が行われ本格稼働を始めました。ビン牛乳用の生乳は大分県産を仕入れていて、今後、耶馬溪ファームが生産を始めれば順次仕入れを移行していく予定です。

・冠地どり（手羽先・手羽元）が以前に比べると味が落ちてきている。ドリッブが出ています。

↓大変申し訳ありません、今後気を付けていきます。

・惣業工場プリン製造の使用料等はどうなっているのか。

↓グリーンコープ生協が資金提供する改装工事残り半分のヨーグルト設備費用を含め、使用料や賃貸借料、取扱商品価格等、今後検討を進める事となります。



鳥獣被害など身近な話題も出された「一ッ戸集落」の常会

グリーンコープミルクが開所

3者など共同出資事業が稼働

3月8日、中津市山国町に総工費約51億円で建設されたグリーンコープミルク（GC共同・下郷農協・耶馬溪ファームなど共同出資）の開所式が行われ、農協より玉麻組合長・行岡専務・立花の3名が出席しました。

当日はグリーンコープ共同体の日高代表理事・奥塚中津市長をはじめ、グリーンコープ関係者や行政機関、建設会社など約70名の関係者が集まりました。

開所式は始めに神事を執り行い、その後には



年間700万本生産するビン牛乳工場

ン牛乳工場起動・製造開始へと進みました。

製造が開始されるまでの待ち時間に、試験製造されたビン牛乳の試飲が参加者に配られ、パステライズ殺菌されたビン牛乳の味を確認して、「美味しい」など参加された方たちで、感想を言い合っていました。

製造開始後に工場見学の時間を取っていただきました。当たり前ですがすべてが新しく、またオートメーション化されている部分が多いので、見学して「地元すごい工場が出来たな」と感じました。1時間に6千本を製造することが出来るとの事で、製造本数が掲示されるようになっていましたが、見る見るうちにカウントが進み、製造が順調ならば1日分の充填が3〜4時間程度で可能になります。

今後は、3者で締結した基本協定に基づく新酪農場「(株)耶馬溪ファーム」が2026年6月開場予定で、グリーンコープミルクに地元の生乳が供給される計画です。下郷で生産された生乳で作ったビン牛乳は、きっと格別な牛乳が出来る事と期待しています。

（参事・指導販売部長 立花）



開所式に参列した下郷農協役職員

7年度の種粃配布、昨年比1.5倍

今年も健康米生産組合員をはじめ、農協組合員の水稻生産者から種粃のご注文を頂き、ほぼお届けが完了しました。

お米の不足感からか昨年に比べ1.5倍の注文数がありました。また、「ヒノヒカリ」から暑さに強い品種「なつほのか」の注文も増えてきています。

（指導販売部 鷹崎）

ＪＡ大分信連からのお知らせ

～下郷出張所へのご愛顧ありがとうございました～

平素は格別のお引き立てを賜り厚く御礼申し上げます。

この度、下郷出張所は、令和7年3月21日（金）の最終営業日をもって閉所し本所（大分市）と統合いたしました。平成27年3月に下郷農業協同組合より信用事業の譲り受けに伴い10年間営業してまいりましたが、長きにわたりご愛顧いただき誠にありがとうございました。

なお、本所（大分市）で取引を継続されるお客様につきましては、ご来店に際し（旧出張所より高速道路利用で約85km・約1時間30分）、ご不便ご足労をお掛けすることとなりますが、何卒ご理解賜りたくお願い申し上げます。

1. 対象店舗

	閉所店舗	承継店舗
店舗名(店番)	下郷出張所(002)	本所(001)
所在地	〒871-0431 中津市耶馬溪町大字大島215-4	〒870-0846 大分市花園三丁目2番17号 農業会館2F ※令和6年12月23日に移転しました

2. 本所（大分市）の地図



※ご不明な点等がございましたら、以下までお問い合わせください。

ＪＡ大分信連 本所 事務集中課 ０９７－５４７－８６０２
(窓口営業時間 ９：００～１５：００)

共済掛金の口座 引落日について

大分信連下郷出張所の閉所に伴い、他の金融機関へ JA 共済掛金の取引口座を変更いただいた方は、「毎月 26 日引落」から「毎月 12 日引落」へ引落日が変わりましたのでご注意ください。

なお、口座変更手続きには 2 ヶ月ほど時間を要するため、手続き期間中に共済掛金（現金）を期日までに当農協へご持参頂く場合があります。ご理解ご協力をお願いします。

***お問合せご相談等は、
下郷農協 共済部（56-2222）まで**

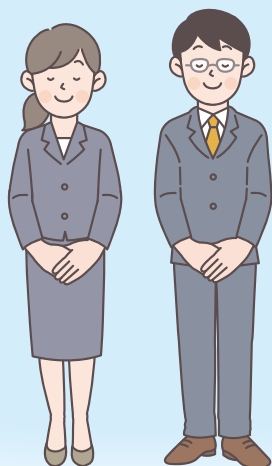

「地域インフラの金融業務担い10年」

**3月21日、JA大分信連下郷出張所が
閉所しました。**

同出張所は、下郷農協が金融や自己資本規制など JA 信用事業に係る規制が厳しくなる中で、地域農業・社会に密着し全国的にも特徴のある下郷農協の事業や経営を維持・発展していくため、全国で初めての取り組みとして 2015（平成 27）年 3 月 22 日に信用事業を JA 大分信連へ譲渡、それを受け大分信連下郷出張所が開所されました。

以降、地域インフラとして金融業務（ATM 含む）を 10 年間担って頂きました。ありがとうございました。



閉所を迎えた JA 大分信連の下郷出張所

1.施設賠償

2.保管物賠償

**どの写真にも、
リスクがひそんでいます。
お気づきですか。**

3.生産物賠償

4.生産物の費用

**農業者賠償責任共済は、
農業に関する幅広いリスクに備えられます。**

1.施設賠償

例えば、農作業で小石が
はねて他人の車にキズが
入った場合

2.保管物賠償

例えば、増殖していた
卵産鶏が保管中に盗難
された場合

3.生産物賠償

例えば、盗用等で販売した
生産物で被害が及ぶ場合
に、生産物から出荷・販売後まで

4.生産物の費用

例えば、盗用等による被害が
発生した場合の出荷費用を
補償

高付回線と支払限度額による
分りやすい保険料金設定です。

JA 共済掛金 10,120n

フォーアースト
農業者賠償責任共済

自賠責保険との併用が可能です。

【農業者賠償責任共済の補償対象は、】
 ① 農業関係の施設、設備、機械、器具、農具、農産物の盗難、火災、水害、自然災害による被害
 ② 農業関係の施設、設備、機械、器具、農具、農産物の盗用、火災、水害、自然災害による被害
 ③ 農業関係の施設、設備、機械、器具、農具、農産物の盗用、火災、水害、自然災害による被害
 ④ 農業関係の施設、設備、機械、器具、農具、農産物の盗用、火災、水害、自然災害による被害

はじめて共済
https://shiryo.ja-kyosai.or.jp

JA 共済掛金受付センター（JA 共済連 全国本部）
0120-536-093
 受付時間：9:00～18:00（月～土） 9:00～17:00（日） ※電話受付は、おかけ間違いのないようご注意ください。

くらしの保障、相談するなら **JA 共済**

2025年5～6月の診療日について（お知らせ）

1, 担当医師

＊火曜日・木曜日の診察：酒見（さけみ）久哲先生（診療科目：内科・小児科・外科）
〈下郷診療所の管理者として津民診療所より診療に来て頂いています。〉

＊金曜日の診察：内尾整形外科医院の内尾伸行先生（診療科目：整形外科）が担当。

なお、医師都合により当面の間休診とさせていただきます。

2, 診療時間

＊火・木曜日：8:30～（受付）、診療：9:00～12:00、13:00～17:00

3, その他

＊変更等の場合は、診療所および購買ふれあいの店にお知らせを掲示します。

〈2025年5月の診療日〉

日曜日	月曜日	火曜日	水曜日	木曜日	金曜日	土曜日
				1日 酒見先生	2日 休診	3日 休診
4日	5日 休診	6日 休診	7日 休診	8日 酒見先生	9日 休診	10日 休診
11日	12日 休診	13日 酒見先生	14日 休診	15日 酒見先生	16日 休診	17日 休診
18日	19日 休診	20日 酒見先生	21日 休診	22日 酒見先生	23日 休診	24日 休診
25日	26日 休診	27日 酒見先生	28日 休診	29日 酒見先生	30日 休診	31日 休診

〈2025年6月の診療日〉

日曜日	月曜日	火曜日	水曜日	木曜日	金曜日	土曜日
1日	2日 休診	3日 酒見先生	4日 休診	5日 酒見先生	6日 休診	7日 休診
8日	9日 休診	10日 酒見先生	11日 休診	12日 酒見先生	13日 休診	14日 休診
15日	16日 休診	17日 酒見先生	18日 休診	19日 酒見先生	20日 休診	21日 休診
22日	23日 休診	24日 酒見先生	25日 休診	26日 酒見先生	27日 休診	28日 休診
29日	30日 休診					

■外来診療（通常とは異なる動線）において オンライン資格確認が行えるようになりました

風邪症状のある方は院内に入れません！

車の中で待機していただきコロナ・インフルエンザの検査を行います。その際に健康保険証をお預かりしておりましたがマイナンバーカードにてオンライン資格確認が可能となりました。顔認証不可のため暗証番号が必要になります。

＊暗証番号が不明な方は市役所等に相談されてください。

健康保険証は有効期限内であれば使用可能です。

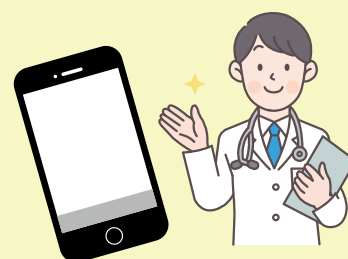

スマホで読み取ります
下郷診療所 ☎56-2361

■マイナ保険証『医療情報取得加算』について

当院は、より質の高い診療を行うため、オンライン資格認証による情報（受診歴、薬剤情報、特定健診情報、その他必要な診療情報）を取得して活用しています。

マイナンバーカードをご持参ください。下郷診療所は診療情報を取得・活用することにより、質の高い医療の提供に努めています。

下郷診療所

米価について活発な意見交換

健康米組合が総会



稲作交流会など活動計画を決定

2月8日、雪が舞う中、農協会議室で健康米生産組合（鈴木健久組合長・組合員13名2法人）の総会が開催されました。

各議案の提案・承認のほか、令和6年産で大きく動いた米の価格について意見を交わしました。

また、昨年再開した田植え交流会を今年も行うことが決まりました。健康米生産組合はこれからも消費者の皆様には「美味しい」と「安心」をお届けできるよう生産に励んでいきます。

なお、後日開かれた役員会で、組合長に吉原和泉氏・副組合長に越尾喜久男氏、会計に玉麻農夫男氏、監査に横山真澄氏が互選されました。

（健康米生産組合事務局）



感染症予防のため院内ではマスク着用をお願いします。



他医療機関へ受診される場合にもお薬手帳を必ず持参されてください。

自身のお薬に関する情報提供できる重要なツールです。

**下郷診療所では
マイナンバーカード利用率
最高値 52%です！**

お持ちの方は利用されてください
健康保険証は有効期限内であれば利用可能です。



2月から3月にかけて「グリーンコープ生協おおいた」の地域組合員総会が開催され、下郷農協も2月19日の大分南地区、2月28日の玖珠地区、3月3日の佐伯地区、3月6日の大分東地区の地域組合員総会に参加させていただきました。

農協からは玉麻組合長が全地域

に参加し、越尾常務・立花が2地域ずつ参加させていただきました。

総会では第1部で総会議案の報告（活動報告・収支報告等）が行われ、すべての地域で承認されました。第2部では農協からお話をする時間を取っていただき、農協の歴史や現状、またグリーンコープ生協

と一緒に取り組んでいる牛乳の増産やグリーンコープミルクの事などの説明をしました。

総会の中でグリーンコープの食材で作った料理の試食やグリーンコープミルクで製造されたビン牛乳の試飲などを行い、皆さんと楽しく交流させていただきました。

（参事・指導販売部長 立花）



農協の歴史や現状を説明しながら交流（玖珠地区）

口座引落できます！

「丸八末広石油店」では、ご利用いただいた油代金を大分県信（けんしん）・ゆうちょ銀行で口座引落できるようになりました。（口座振替の届出書は当店にもあります）

なお、県信耶馬溪支店分110円、下郷郵便局分55円の引落手数料はお客様負担とさせていただきます。

また、新規会員カード作成も都度受付けていますので、お気軽にお声かけください。

丸八末広石油（下郷振興会）TEL 56-2496

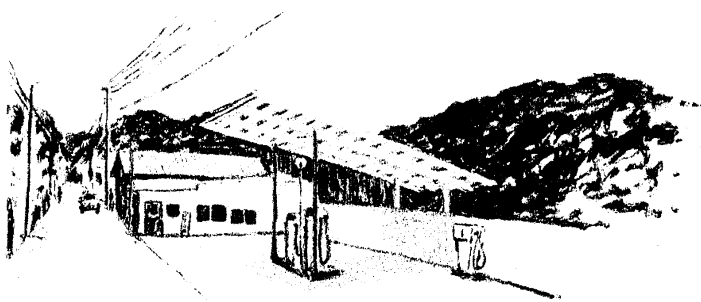

第77回 下郷農協通常総会開催のお知らせ

◆と き：2025年6月29日(日) 13時30分～

◆ところ：下郷小学校 体育館

*2024年度事業実績の報告と、2025年度事業計画などについて組合員が方向を決定する重要な総会です。

ご出席をよろしくお願ひします。

☆ゴールデンウィークの営業のご案内☆

月・日(曜日) 部門等	4月29日	4月30日	5月1日	5月2日	5月3日	5月4日	5月5日	5月6日	5月7日
	火	水	木	金	土	日	月	火	水
ふれあいの店	8:30-17:00	8:30-18:30	8:30-18:30	8:30-18:30	8:30-17:00	休業	休業	休業	10:00開店 ～18:30
野菜受取	通常	通常	通常	通常	通常	通常	通常	通常	通常
下郷診療所	休診	休診	9:00-17:00	休診	休診	休診	休診	休診	休診
特約店・ 丸八末広石油	休業	営業 7:00-18:00	営業 7:00-18:00	営業 7:00-18:00	休業	休業	休業	休業	営業 7:00-18:00

《お問合せ先》・購買ふれあいの店（直通）：0979-56-2225 ・指導販売部（野菜受取・産直配送等）：0979-56-2630
 ・企画部お客様センター：0979-56-2888 ・下郷診療所：0979-56-2361、*農協本所（0979-56-2222）は一部業務除き4/29、5/3～5/6休業、特約店・丸八末広石油（下郷振興会）：0979-56-2496
 ③ J A 大分信連下郷出張所（ATM含む）は3月21日（金）をもって閉所、本所（大分市）と統合となりました。
 事業継承店舗は J A 大分県信連本所（お問い合わせ：TEL097-547-8602）となっています。

理事会だより

2025年2月26日に第11回定例理事会、3月26日に第12回定例理事会を開催しましたので、議案および協議内容の一部概要をお知らせします。

【第11回定例理事会 提出議案】

- ①活動報告承認の件
- ②金銭消費貸借契約の締結について
- ③1月次の経営状況について
- ④県常例検査指摘事項の回答について
- ⑤その他の報告事項

【第12回定例理事会 提出議案】

- ①活動報告承認の件
- ②耶馬溪酪農組合からの要望書に対する回答について
- ③役員補欠選挙について
- ④第77回通常総会の開催について
- ⑤2025年度内部監査実施計画について
- ⑥その他の報告事項

第11回定例理事会では、金銭消費貸借契約の締結について、「真の産直としての酪農開発等」に伴う、酪農生産者と新たな酪農場、規模拡大などの計画に係る借入（固定資産の財源及び事業運営資金）として、グリーンコープ連合会との金銭消費貸借契約締結を付議・承認を受けました。また、前述計画に伴い農協と各生産者の間で預託家畜契約・金銭消費貸借契約締結を合わせて付議・承認を受けました。

県常例検査指摘事項の回答については、2024年11月26～29日の4日間行われた本検査における指摘事項に対する回答（案）を付議・承認を受けました。

その他の報告事項では、3月開催の集落常会資料（案）を提示、意見等を求め内容協議を行いました。

第12回定例理事会では、2月次の経営状況について、事業利益計画△52,965千円に対し△103,040千円の実績、牛乳、販売・販売商品、食肉が前月対比実績で上向いているが、全部門合計では前月より△3,967千円のマイナス実績であることが報告されました。耶馬溪酪農組合からの要望書に対する回答については、乳価等に係る要望の回答（案）を理事会付議・承認を受けました。役員補欠選挙については、理事辞意に係る欠員に伴い補欠選挙の実施可否を協議、採決保留としました。第77回通常総会の開催については、6月29日（日）13:30～下郷小学校体育館での開催等を決定しました。

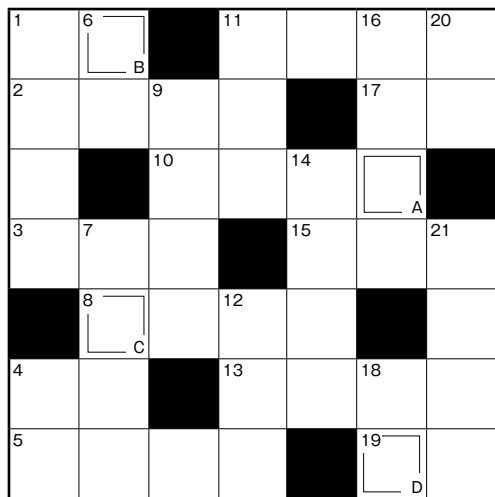

先月号のこたえ



先月号のこたえ 「ウグイス」

タテのカギ
1 漢字では紫陽花と書く花
4 肌にできないように日焼け止めを塗りま
した
6 剣道の試合のとき頭につけます
7 植物を分厚い本にはさんで作ることも
1年を基準としたときの3カ月
9 inと表記する長さの単位
11 神棚に供える植物
14 サイン、——、タンジエント
16 海の宝石とも呼ばれる生き物
18 ——に交われば赤くなる
20 6月10日は——の記念日です
21 じょうろやホースでおこないます

ヨコのカギ
1 6～7月はしとしとと降る日が多い
2 あの部長は—— 掌握術に優れている
3 化学式ではH⁺やOH⁻などと表します
4 「桃太郎」でおじいさんが刈りにいったもの
5 旧暦6月の異称
8 赤、青、黄、鮮やかな——の花々が咲いて
いる
10 渋谷駅前の待ち合わせ場所として有名な忠
犬—— 像
11 長女から見た次女や三女
13 父の日に——をこめてプレゼントを送った
15 生の魚貝などを薄く切った料理
17 木の根と枝のあいだ
19 オニ、テッポウなどの種類がある花

パズル? 頭の体操

出題●ニコリ



Q 二重マスの文字をA～Dの順に並べてできる言葉は何でしょうか?

先月号のこたえ



1	2	8	9	3	6	7	⑤	4
3	9	4	2	7	5	8	6	1
7	5	6	4	8	1	9	2	3
9	7	1	5	6	8	3	4	2
4	8	5	3	9	2	1	7	6
6	3	2	7	1	4	5	8	9
8	1	3	6	4	7	2	9	5
2	4	7	1	5	9	6	3	8
5	⑥	9	8	2	3	4	1	7

答え 5+6=11

(数独のルール)
①空いているマスに、1から9までの数字のどれかを入れます。
②タテ列(9列)、ヨコ列(9列)、太線で囲まれた3×3の
ブロック(それぞれ9マスあるブロックが9つ)のいずれに
も1から9までの数字が1つずつ入ります。

解答は次号で

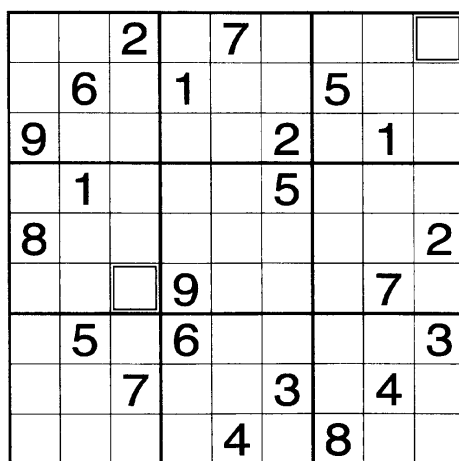

二重枠に入った数字の
合計はいくつ?
出題●ニコリ

数独 (すうどく)

[考え方]

タテ列やヨコ列、3×3マスの各ブロックで、同じ数字が重複しないように数字を入れていくパズルです。計算は不要ですよ。例題で解き方を覚えましょう。右下のブロックには、まだ2が入っていないので、4つある空きマスのどれかが2になるはず。同じタテ列やヨコ列に2がない空きマスは、6のすぐ右のマスしかないので、2の入る場所はここだと決められます。このように、確実に数字が決められる場所を、注意深く根気強く探していきましょう。

例題

	7	2	9		5	8		6
	1			3			4	
4	9				1	3		
		7	8		9	2		5
	2			5			7	
6		3	7		4	1		
		1	4				5	3
	3			1			6	
5		4	3		2	9	8	

[例題の答え]

3	7	2	9	4	5	8	1	6
8	1	6	2	3	7	5	4	9
4	9	5	6	8	1	3	2	7
1	4	7	8	6	9	2	3	5
9	2	8	1	5	3	6	7	4
6	5	3	7	2	4	1	9	8
2	8	1	4	9	6	7	5	3
7	3	9	5	1	8	4	6	2
5	6	4	3	7	2	9	8	1