

消費者と提携し地域農業を守る



下郷農協



下郷の各地区で伝統の「どんと焼き」
無病息災・五穀豊穰願う（奥の鶴集落）

2025

3・4

No.740

「ねぎ焼き」を食べながら消費者と交流

12月19日、グリーンコープふくおか大牟田支部との交流会に野菜生産者と参加しました。

当日は有機野菜生産出荷組合長の鷹崎満行さん・野菜組合役員の溝渕朝江さん・梅木敏子さんと農協より立花の4名で大牟田へと出向き交流しました。

最初に立花より下郷農協の概



交流会を終え参加者全員で記念撮影

要や取り組み等を説明、各生産者より野菜の事について参加者からの質問を受けながら説明しました。

今回は九条ねぎを使った「ねぎ焼き」を作って食べながら昼食交流を行うように当初より計画がされていたので、途中からは調理を行いながらの交流になりました。九条ねぎは農協より持込みましたが、それ以外の食材はすべてグリーンコープ生協で取り扱っている食材です。調理が終わわり各テーブルに分かれて食事をしながら野菜の事のみではなく、耶馬溪ファームやグリーンコープミルクのことなど多くの話題で和やかな交流会になりました。

大分県内以外では久しぶりの



ねぎ焼きの調理をしながら交流

交流会でしたが、「今後は商品カタログの中で下郷農協の商品を気にかけて見るようにします」と消費者から言っていただき、生産者とともに交流の場に出向くことによって下郷農協の農畜産物を認知していただけることを改めて感じました。参加頂いた生産者の皆さん、お疲れさまでした。

(参考・指導販売部長 立花)

健康米組合が勉強会

農林水産省は令和3年5月、生産力向上と持続可能な農業を目指した「みどりの食料システム戦略」を策定しました。

健康米生産組合（鈴木健久組合長）はこの内容をもとに12月3日、環境に配慮した栽培方法や資材の管理、農作業中の事故防止などを動画やチェックシートを交えて勉強会を行いました。

(指導販売部・鷹崎)



その後の末広石油（丸八末広石油）のいつ

みなさんすでにお気づきでしょうが、国道沿いの2ヶ所に「丸八末広石油」の看板を立てさせていただきました。「丸八末広石油」といたしましたのは、丸八も末広もどちらも末広がりでいいねという想いと、土地の記憶を残したいと思ったからです。

昭和30年代、私が保育園に通う頃、この場所には、杉の足場丸太が山と積まれていました。その皮を剥

ぎ耶馬溪鉄道の貨車に積まれて、都会のビルの建築現場に出荷されていたでしょう。中島八郎さんという方がこの事業を行なっており、その屋号が丸八でした。

それから車の時代になり、下郷に丸八・井窪・有延と3軒のガソリンスタンドが出来ました。中学の英語の時間にアメリカでは、一家に一台の車があることを知り、驚いたものです。私が小学校の高学年の頃、中津に自動車学校が出来、車を買えないと跡取りが残らないと言われた時代でした。それから田舎にも車

がどんどん増えていきました。今は、人の数だけ車があるのが普通になりました。しかし、高度に経済が発展すると同時に田舎から人がどんどん都会に出てしまい過疎と高齢化に直面する時代になりました。耶馬溪鉄道が廃線になり、映画館も本屋も銀行も魚屋も、そして3軒あったスタンドも一軒になつてしまいました。

そんな中、末広石油さんは「私は農協の食べ物に助けられた。だから恩返しをしたい」という想いで続けてこられました。大変苦しい経営環境は、今も変わりませんが、農協もその都度支援をし、今日まで守られたわけです。私たちは、無くなったら大変と、5月に勇んで始めたものの、毎月の支払いの資金繰りは、まだ末広さんのお世話になってます。そして半年経って、この間の事業の税金の申告をどうするか。税務署に相談に行きました。結果として任意団体を組織し、昨年の5月1日から収益事業を行なったことで申告

をすることにしました。消費税インボイスの登録も遡って5月1日から行いました。

その任意団体の名称を、「下郷振興会」にいたしました。これは、下郷の困りごとを解決するための会社です。困り事をビジネスにすることを目指します。必要なことでもボランティアだけでは続きません。いずれは法人格を取得する必要があるかと思いますが、何しろ素人集団で中々用意周到にはいきません。

そして、私たちももう若くありません。これからも続けていくためには、事務能力のある方、複式簿記のできる方、何よりもまたあの人に出会いたいという、人懐こくて仕事のできる、今の店番をしている吉原準一さんのような方を後任として探しています。

すでにゴールのない駅伝レースが始まりました。このレースは速さよりも楽しく次に確実に繋ぐことが大事で

す。多分一人で孤独に走るより大勢でワイワイと繋いで行きたいものです。毎日油を売りに来られる常連さんが沢山います。ありがたいことです。人が、何となく寄りたくなるような場所にしたいですね。皆さんのお知恵をお貸し下さい。

最後になりましたが、途中経過で報告いたしました赤字は、皆様のお陰で解消することができましたことをご報告いたします。

2025 2/5 中島信男



国道沿いに設置された木彫りの案内板



空き巣や強盗から命と財産を守る 住まいの防犯

ニュースなどでも報じられている通り、手口が巧妙で凶悪な侵入犯罪が相次いで発生しています。防犯意識を高め、住まいの防犯対策をさらに強化することが、今、私たちに求められています。

参考資料: 政府広報オンライン

イラスト: 坂部新一郎

侵入窃盗における侵入手口(2023年)

	1位	2位	3位
一戸建て住宅	無締まり 6250件	ガラス破り 4833件	合鍵 347件
共同住宅(3階建て以下)	無締まり 1602件	ガラス破り 594件	合鍵 432件
共同住宅(4階建て以上)	無締まり 697件	合鍵 338件	ガラス破り 171件

侵入窃盗における侵入口の構成比(2023年)

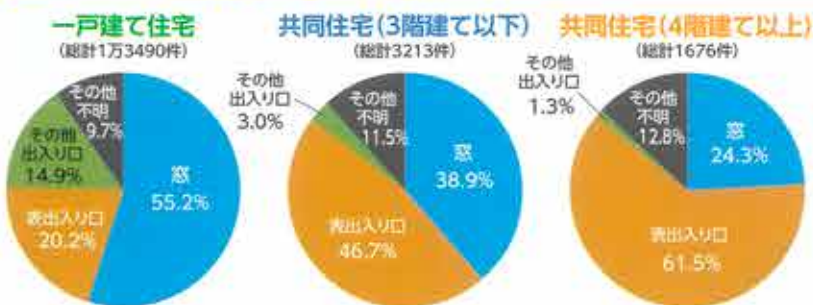

※構成比は小数第2位を四捨五入しているため、合計は必ずしも100%にはなりません。資料:警察庁「住まいの防犯110番」から政府広報室作成



知っておこう。侵入犯罪の手口

まず、警察庁が公表している「侵入窃盗における侵入手口」のデータを見てみましょう。空き巣をはじめとした侵入窃盗の多くは、いずれの形態の住宅においても鍵のかかっていない箇所から侵入していることが分かります。表にある「無締まり」がそれです。

どんなに強固な鍵を設置していても、施錠をしなければまったく意味がありません。「少しの間だから大丈夫」と、玄関などの鍵をかけないままごみ出しに行ったり、洗濯物を干したりしていませんか? ほんの少しの外出であっても、必ず施錠する習慣を日頃から身に付けておきましょう。

「無締まり」の次に多いのが「ガラス破り」による被害です。家を不在にする際には雨戸などを閉める、窓に補助錠を取り付ける、窓ガラスの全面に防犯フィルムを貼るといった対策も有効です。

マンションなど、4階建て以上の共同住宅では「合鍵」による侵入も多くあります。合鍵を玄関の周囲や郵便受けなどに隠したつもりでいても、侵入者は見抜いています。合鍵を家の外には絶対に置かないようにしましょう。



CP部品で防犯対策

鍵のかけ忘れといった不注意を減らすなど、ちょっとしたことで侵入犯罪の防止を図ることは可能ですが、それだけでは不十分な場合もあります。ピッキングやサムターン回しはもちろんのこと、ドア本体をこじ開ける手口も発生しています。このような荒々しい手口に対応するため、CP部品(防犯性能の高い建物部品)を導入して、侵入口となる窓や玄関口を物理的に強化する他、防犯カメラやセンサーライトを設置するなど、物理的な防犯対策を施すことも効果的です。



CP部品の詳細については、左のウェブサイトでも詳しく紹介されています。
5団体防犯建物部品普及促進協議会ウェブサイト「CP部品紹介」

ドア錠こじ破り

バールなどの工具をドアと壁の隙間に入れ、てこの原理で強引にドア錠を壊して開ける手口です。強引ですが、通常のドアや錠なら短時間で破られてしまいます。

サムターン回し

ドリルを使ってドアに穴を開けるなどして、サムターン(ドアの錠を室内側から施錠・解錠するために付けられたつまみ)を外から操作して侵入する手口です。

ピッキング

ピックと呼ばれる金属製の特殊工具を鍵穴に入れ、ドア錠を短時間で開ける手口です。ピッキング手口に対応した錠でなければ、1分もかからずに開錠されて室内に侵入されてしまいます。

ガラス破り

ベランダなどの窓ガラスを破壊し、割れた部分から手を入れて解錠します。

通常のガラスであれば数秒で解錠されてしまいます。防犯対策に有効と思われるがちな網入りガラスは、本来防火用として開発されたガラスのため、侵入防止に効果はありません。

クレセント錠(室内側に取り付けられる締め金具)や、補助錠の付近の窓ガラスにだけ部分的にフィルムを貼っても、さらに大きな範囲で割るだけなので、防犯対策には不十分といえます。防犯フィルムを貼るときには窓ガラスの全面に貼しましょう。



どこから侵入する?

具体的な侵入方法を知って
防犯対策の参考に!

効果的な防犯行動と住まいの防犯対策

住宅への侵入犯罪は、いつ、どんなときに被害に遭うかわかりません。

自分や家族の命と財産を守るためには、一人一人が高い防犯意識と正しい防犯知識を持つことが大切です。

まずは自分の行動から 自主防犯行動10カ条

在宅・帰宅時の行動

- 1 在宅時でも出入り口や無人の部屋の窓に鍵をかける習慣を付けること。
- 2 訪問者に対しては、不用意にドアを開ける前に、まずドアスコープやインターホン越しに確認すること。
※宅配業者の訪問を偽装した手口には、荷物の受け取りに宅配ボックスを活用するなど、宅配の荷物を直接受け取らない方法にすることが大切です。
- 3 外出先から帰宅した際は、背後や周囲に人がいないか、よく確認すること。

住宅の防犯対策

- 4 日頃から建物の周囲を整理整頓し、侵入されにくい環境を整えること。
- 5 玄関をツーロックに、窓に補助錠を取り付けるなど、防犯設備を充実させること。建物部品を選ぶときは、防犯性能の高いものを選ぶこと。
- 6 設置した防犯設備機器を有効に役立てること。
- 7 旅行などで長期不在にするときは、隣近所へ声をかけ合ったり、郵便物・新聞などの配達を止めたりするなどの対応をすること。

日常での心構え

- 8 合鍵の不正複製を防止するため、鍵を家族以外の人には「見せない」「渡さない」、写真や動画に「写さない」。
- 9 自宅に必要以上の現金を置かないこと。電話などで在宅状況、家族の状況、資産状況を聞かれても答ええないこと。
- 10 不審を感じた場合には、ためらうことなく110番通報すること。



ここに注意!

庭木が窓の前にあり、家の周囲からの見通しが悪い状態になっています。見通しが悪いと、周囲からの死角になりやすく、侵入の目隠しや侵入者が身を隠す場所となる場合があります。周囲からの見通しを良くして、侵入者が身を隠さないように、庭木の手入れは小まめに行いましょう。

イラストのような家は門扉などがなく、誰でも自由に出入りできるようになっています。門扉やインターホンなどを取り付けて、敷地内へ簡単に出入りできないようにしましょう。

物置やエアコンの室外機は、2階への足場にならないように留意しましょう。庭や敷地内の空き地には、足音が立つ砂利などを敷くと良いでしょう。

共同住宅は、敷地を区画する塀、柵、垣がないことも。塀、柵、垣があっても、見通しを妨げるものや、簡単に乗り越えられるようなものであったり、窓やバルコニーなどへの足場となるようなものであったりしてはいけません。侵入の足場とならないように配置や高さが工夫されているか、縦格子フェンスなど、簡単に乗り越えられない作りになっていることが望ましいでしょう。



共同住宅

! あなたの住まいは大丈夫?

防犯住宅になっているかチェックしてみよう

侵入者は犯行前に下見を行うことが多いので、狙われにくく、侵入されにくい住まいになっていることが防犯につながります。防犯対策がされている家であることを分かりやすくし、「この家は侵入しにくいな」と思わせることも防犯のための一つの方法です。

センサーライトや防犯カメラを外部から見える位置に設置し、侵入しにくい家であることをアピールします。このとき、防犯カメラはダミーではなく、実際に録画機能がある製品を選びましょう。さらに、死角が発生しないよう、複数のカメラを取り付けるとなお良いでしょう。

侵入犯罪は、巧妙かつ凶悪な手口が増えています。

最新の防犯知識を得て対策を立てるとともに、不審な人がいた、何かがおかしいなどの異変を感じたら、ためらうことなく110番通報することが大切です。

農作業体験通じ生産者と消費者が交流

このほど、グリーンコープ生協 おおいた県北センターより、農業交流に消費者の皆さんが下郷農場に來られました。

この取り組みは、これまでも継続して行っていますが、今回は有機野菜生産出荷組合長の鷹崎満行

さんの圃場で九条ねぎの定植作業を行いました。

家庭菜園で野菜を作っている人も多く手際よく作業が進み、予定していた作業はスムーズに終わることが出来ました。作業の中で鷹崎さんに色々な質問をされていま

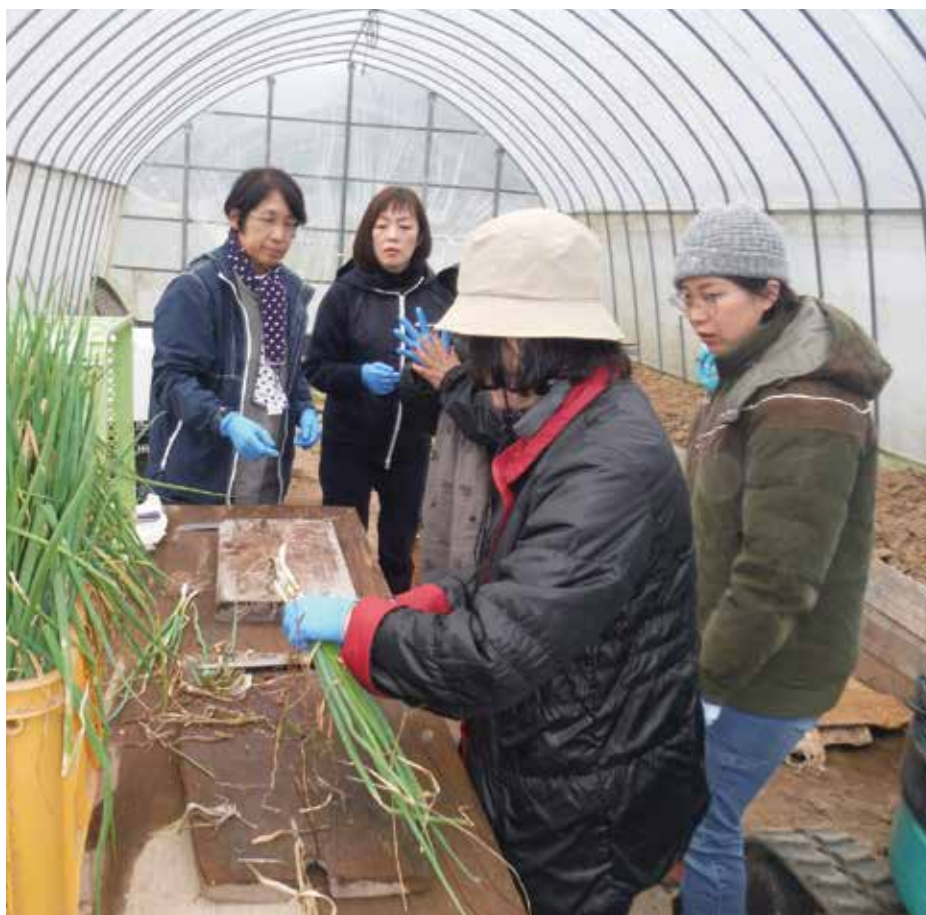

生産者の説明を受けながら九条ねぎを準備



手際よく定植作業を行う参加者

したが、「ねぎひとつでも知らない事が多く、とても勉強になりました。」と感想もあり、農業交流を通じて、より農家への理解も深まり大変良い取り組みだと改めて実感しました。

作業終了後は農協玉麻組合長も参加して昼食交流を行いました。昼食交流の場でも栽培の事に止まらず、農政の話まで幅広い話題で大いに盛り上がった交流会になりました。

(参事・指導販売部長 立花)

廃ビニールを回収

このほど、組合員の廃ビニール・廃農薬の受け取りを行いました。持ち込んだ生産者たちがお互いに協力してハカリに載せてくれたのでスムーズに計測することができました。天候にも恵まれ無事受け取りを終えることができました。

不法焼却や不法投棄は廃棄物処理法違反となりますので、農業生産で排出される廃棄物は適正に処理されるよう、引き続きご協力をお願いします。

(指導販売部・鷹崎)



次々と持ち込まれる廃棄物

信連下郷出張所からのお知らせ

**“3月21日(金)で閉所いたします”
～お手続きを忘れずをお願いします!!～**

平素より下郷出張所をご利用頂き誠にありがとうございます。当出張所は、令和7年3月22日付で本所（大分市）と統合いたします。

利用者の皆様方には、本所へのご来店に際し（出張所より高速道路利用で約85K・約1時間30分）、ご不便ご足労をお掛けすることとなりますので、近隣の他金融機関（ゆうちょ、銀行、JAなど）を含め利便性の良い金融機関をお選びいただくようお願いいたします。

1. 対象店舗

	閉所する店舗	承継する店舗
店舗名(店番)	下郷出張所(002)	本所(001)
所在地	〒871-0431 中津市耶馬溪町大字大島215-4	〒870-0846 大分市花園三丁目2番17号 農業会館2F ※令和6年12月23日に移転しました

2. 閉所日（最終営業日）

令和7年3月21日（金） ※ATMは12:00迄で終了

3. 口座解約時のサービスについて

当出張所貯金を解約される場合、解約金を他金融機関宛にお振込する際の手数料を無料（本人名義口座への振込1件のみ）とさせていただきます。

4. その他

- 解約手続き等にお時間をいただく場合がございますので、ご了承ください。
(特に月末付近や、閉所日が近づきますと混雑が予想されますのでお早めにご来店ください)
- 年金の受取や公共料金引落口座の変更手続き等ご不明な点は出張所窓口へご遠慮なくご相談ください。

※内容にご不明な点等がございましたら、以下までお問い合わせください。

JA大分信連 下郷出張所 0979-56-3010
窓口営業時間 9:00~11:30、13:30~15:00
(11:30~13:30は休業)

共済掛金取引口座の変更手続きについて（お願い）

口座変更には2ヶ月ほど時間を要します。
手続き期間中は共済掛金を
ご持参頂く事があります。

信連下郷出張所の出店期間につきましては、平成27年3月22日の信用事業譲受時に策定した「JA下郷10ヵ年事業計画」に基づき、令和7（2025）年3月22日に本所（大分市）と統合となります。

これまで下郷出張所に口座を開設され、JA共済掛金取引口座等を指定されていましてご契約者の皆様には大変お手数をお掛け致しますが、新たな金融機関の通帳・印鑑・身分証明書等ご持参いただき口座変更手続きをお願いします。（印鑑の相違にご注意下さい！）

・口座変更手続きには2ヶ月ほど時間を要しますので、手続き期間中に共済掛金（現金）を期日までに当農協へご持参頂く場合があります。ご理解ご協力をお願いします。

★口座変更後は「毎月26日引落」から「毎月12日引落」へ引落日が変わりますのでご注意願います。

お問合せご相談等は、

下郷農協 共済部（56-2222）まで



お子さまの学資金づくりに。



くらしの保障、相談するなら



●ご加入にあたりましては、お近くのJAへお問い合わせください。
■JA共済ホームページアドレス <https://www.ja-kyosai.or.jp>

23481050076

2025年3～4月の診療日について（お知らせ）

1, 担当医師

* 火曜日・木曜日の診療：酒見（さけみ）久哲先生（診療科目：内科・小児科・外科）

〈下郷診療所の管理者として津民診療所より診療に来て頂いています。〉

* 金曜日の診療：内尾整形外科医院の内尾伸行先生（診療科目：整形外科）が担当。

なお、医師都合により当面の間休診とさせていただきます。

2, 診療時間

* 火・木曜日：8:30～（受付）、診療：9:00～12:00、13:00～17:00

3, その他

* 変更等の場合は、診療所および購買ふれあいの店にお知らせを掲示します。

〈2025年3月の診療日〉

日曜日	月曜日	火曜日	水曜日	木曜日	金曜日	土曜日
						1日 休診
2日	3日 休診	4日 酒見先生	5日 休診	6日 酒見先生	7日 休診	8日 休診
9日	10日 休診	11日 酒見先生	12日 休診	13日 酒見先生	14日 休診	15日 休診
16日	17日 休診	18日 酒見先生	19日 休診	20日 休診	21日 休診	22日 休診
23日 /30日	24日/ 31日 休診	25日 酒見先生	26日 休診	27日 酒見先生	28日 休診	29日 休診

〈2025年4月の診療日〉

日曜日	月曜日	火曜日	水曜日	木曜日	金曜日	土曜日
		1日 酒見先生	2日 休診	3日 酒見先生	4日 休診	5日 休診
6日	7日 休診	8日 酒見先生	9日 休診	10日 酒見先生	11日 休診	12日 休診
13日	14日 休診	15日 酒見先生	16日 休診	17日 酒見先生	18日 休診	19日 休診
20日	21日 休診	22日 酒見先生	23日 休診	24日 酒見先生	25日 休診	26日 休診
27日	28日 休診	29日 休診	30日 休診			

■外来診療（通常とは異なる動線）において オンライン資格確認が行えるようになりました

風邪症状のある方は院内に入れません！

車の中で待機していただきコロナ・インフルエンザの検査を行います。その際に健康保険証をお預かりしておりましたがマイナンバーカードにてオンライン資格確認が可能となりました。顔認証不可のため暗証番号が必要になります。

* 暗証番号が不明な方は市役所等に相談されてください。

健康保険証は有効期限内であれば使用可能です。

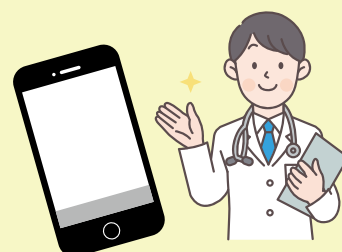

スマホで読み取ります
下郷診療所 ☎56-2361

■マイナ保険証『医療情報取得加算』について

当院は、より質の高い診療を行うため、オンライン資格認証による情報（受診歴、薬剤情報、特定健診情報、その他必要な診療情報）を取得して活用しています。

マイナンバーカードをご持参ください。下郷診療所は診療情報を取得・活用することにより、質の高い医療の提供に努めています。

下郷診療所

「グリーンコープ・マーケット」に生産者と参加

12月14日、福岡県筑後市で行われた「グリーンコープ・マーケット」に、有機野菜生産出荷組合長の鷹崎満行さんと販売部の（立花）2名が、有機野菜の即売と交流に参加させていただきました。

つまいも・葉付ごぼうの3品を販売しました。夏場の猛暑・少雨とその後的高温等の影響により、非常に野菜が少ない中で、葉物野菜を持って行くことが出来ませんでした。他の産地の方に聞いてみても野菜不足の状況で、

やはり温暖化の影響なのか野菜作りも今まで通りには行かなくなってきたと強く感じました。

当日は気温が低く、かつ風も強く凍える中で野菜を販売しました。その中でもよく売れたのが九条ねぎでした。前年より九条ねぎの作付け拡大に取り組んでいますが、需要は高いのでもう少し作る人を増やして拡大することが必要だと感じました。

まだまだ下郷農協をご存じない方も多かったので、知っていただく良い機会になったと思います。（参事 指導販売部長 立花）



九条ねぎなどを販売する野菜生産組合長の鷹崎さん

購買部

「休業のお知らせ」

4月1日（火）購買ふれあいの店は、決算棚卸のため休業させて頂きます。

管理部

「人事異動」

2月1日付けで釜口謙吾（中津市上如水）を採用、同日付けで共済部へ配属しました。

年末大売出しで餅つき

12月30日、健康米生産組合員（農業法人・樋桶の郷）らが購買ふれあいの店前で餅つきを行いました。

購買の年末大売出しに合わせ協力頂いたもので、訪れた買物客も威勢のよい餅つきに歓声を上げたり、飛び入りで餅つき体験する子ども達など、売出しを盛り上げて頂きました。

生産者の皆さん、年末のお忙しい中、ご協力ありがとうございました。



集落常会開催のお知らせ

集落常会を、下記の通り開催しますので、ご出席をお願いします。

開催日：2025年3月26日（水）・27日（木）

議題：①2024年度決算見込み（概要）について
②2025年度事業計画（案）概要について
③各部署からのお知らせについて
④その他

担当役職員：下表のとおり

開催日	集落名	担 当 者		開催日	集落名	担 当 者	
		理事および責任者	担当			理事および責任者	担当
3/26 （水）	津留・杉畑・随雲寺・蔵野	片岡理事・立花	香月	3/27 （木）	山 浦	田尻理事・矢崎	・・・
	大 久 保	金丸理事・相良	・・・		伊 福	行岡専務理事・立花	釜口
	奥 の 鶴	石川理事・武田	・・・		鎌 城	玉麻組合長・田坂	安田
	金 吉 上	田尻理事・矢崎（愛）	・・・		一 ツ 戸	鷹崎理事・藤田	・・・
	内山・上の原	行岡専務理事・越尾常務理事	・・・		貞 曾	越尾常務理事・鷹崎	・・・
	床 波	鷹崎理事・矢崎	但馬		白 土	石川理事・原口	・・・
	行広・梶ヶ原	玉麻組合長・柳本	・・・		山 移	金丸理事・柳本	・・・
	和 泉 原	藤田	安東				

（注）農協の都合により、予告なく担当者の変更を行う場合があります。ご了承をお願いします。

下郷農協 管理部 TEL 56-2222

理事会だより

2024年12月26日に第9回定例理事会、2025年1月29日に第10回定例理事会を開催しましたので、議案および協議内容の一部概要をお知らせします。

【第9回定例理事会】提出議案

- ①活動報告承認の件
- ②「上の原・親和」地区へのご応答について
- ③ある酪農家の自己破産の顛末について（2）
- ④11月次の経営状況について
- ⑤2024年度決算方針について
- ⑥「耶馬溪牛乳」の今後について
- ⑦2024年度上期決算に係る監事監査指摘事項の回答について
- ⑧ジビエの処理施設について
- ⑨その他の報告事項

【第10回定例理事会】提出議案

- ①活動報告承認の件
- ②破産者債務に係る連帯保証人への請求手続きについて
- ③12月次の経営状況について
- ④固定資産の取得について
- ⑤その他の報告事項

第9回定例理事会では、「上の原・親和」地区へのご応答について、2024年10月30日に開催された「上の原・親和」地区の集落常会でのご意見などに対する「ご応答」案文書を審議・承認を受けました。

「耶馬溪牛乳」の今後については、①ヨーグルトの製造・販売が開始された後もスーパーや学校給食向けに現行の耶馬溪牛乳の製造・販売が継続できないか。②26年春までには時間がまだ残されている。③最終的な判断・決定は保留できないかの常勤会意見を踏まえ、理事会として最終的な判断・決定は保留する事を確認しました。ジビエの処理施設については、今後の活用方法が定まっていなない鶏肉処理場を鳥獣被害や雇用対策等の観点からジビエ処理事業に取り組む事業者へ賃貸または売却の方向で協議を進める事が承認されました。

第10回定例理事会では、12月次の経営状況については、事業利益計画△49,083千円に対し△90,531千円の実績、販売・販売商品など上向きな部門がある一方、食肉・購買等売上げ減少等により大幅な未達となり、今後は原価計算に基づいた価格改定や食肉の業務委託を新年度に向け取り組むこと等を報告・承認を受けました。

その他の報告事項では、鶏肉処理場について先方の意向も踏まえ売却対応方針を決定しました。また、今年度最後の一斉集落常会を3月26日（水）・27日（木）に開催することとしました。

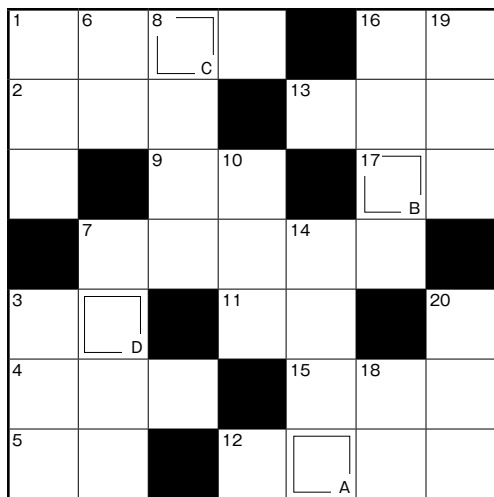

先月号のこたえ

1	ハ	ツ	10	ユ	メ	17	カ	キ	20
2	ガ	イ	キ	15	マ	ツ	ゲ		
3	キ	ー	10	ブ	ジ		キ		
	8	ド	ク	シ	ヨ	18	カ		
4	コ		12	カ	ユ	19	マ	フ	21
5	イ	ラ	ン		セ	ボ	ネ		
6	モ	チ		14	レ	ン	コ	ン	

先月号のこたえ「ゲイシュン」

先月号のこたえ



1	2	9	4	8	7	5	6	3
6	3	8	2	9	5	7	1	4
4	7	5	1	6	3	2	9	8
7	9	1	3	5	6	4	8	2
8	5	4	7	①	2	9	3	6
3	6	2	8	4	9	1	5	7
9	4	7	6	3	1	8	②	5
2	1	3	5	7	8	6	4	9
5	8	6	9	2	4	3	7	1

答え 1+2=3

（数独のルール）
①空いているマスに、1から9までの数字のどれかを入れます。
②タテ列（9列）、ヨコ列（9列）、太線で囲まれた3×3のブロック（それぞれ9マスあるブロックが9つ）のいずれにも1から9までの数字が1つずつ入ります。

解答は次号で

【考え方】

タテ列やヨコ列、3×3マスの各ブロックで、同じ数字が重複しないように数字を入れていくパズルです。計算は不要ですよ。例題で解き方を覚えましょう。右下のブロックには、まだ2が入っていないので、4つある空きマスのどれかが2になるはず。同じタテ列やヨコ列に2がない空きマスは、6のすぐ右のマスしかないので、2の入る場所はここだと決められます。このように、確実に数字が決められる場所を、注意深く根気強く探していきましょう。

例題

	7	2	9		5	8		6
	1			3			4	
4	9				1	3		
		7	8		9	2		5
	2			5			7	
6		3	7		4	1		
		1	4				5	3
	3			1			6	
5		4	3		2	9	8	

【例題の答え】

3	7	2	9	4	5	8	1	6
8	1	6	2	3	7	5	4	9
4	9	5	6	8	1	3	2	7
1	4	7	8	6	9	2	3	5
9	2	8	1	5	3	6	7	4
6	5	3	7	2	4	1	9	8
2	8	1	4	9	6	7	5	3
7	3	9	5	1	8	4	6	2
5	6	4	3	7	2	9	8	1

パズル？ 頭の体操

出題●ニコリ



タテのカギ

- 1 — 造って魂入れず
- 3 ニワトリの頭についています
- 6 エックスの次です
- 7 赤の広場やクレムリンがあります
- 8 卒業証書の——は筒よりファイルが主流になりました
- 10 脚本に書かれているセリフ以外の文章
- 14 地球を暖める天体
- 16 ひな祭りのお吸い物につきものの貝
- 18 ひな祭りに飾る花
- 19 春の景色がぼんやりと見える原因
- 20 細川たかしのヒット曲「——の渡し」

ヨコのカギ

- 1 3月14日は——デー。バレンタインデーのお返しを渡すのによい日です
- 2 お手洗いともいいます
- 3 バレーボールのセッターが上げるもの
- 4 梅は咲いたか、——まだかいな
- 5 日本一長いものは367kmあります
- 7 イソップ——源氏——
- 9 失敗は成功の——
- 11 水戸、尾張に並ぶ徳川御三家
- 12 羽ばたいて飛べるほ乳類
- 13 漢字では「梭子魚」などと書く魚
- 15 草餅によく使われる植物
- 16 お彼岸に参る人も多いところ
- 17 弾力がある、噛んで食べる菓子

Q

二重枠に入った数字の合計はいくつ？

出題●ニコリ

数独（すうどく）

		8	9		6			
	9							1
			4				2	
	7			6		3		
4								6
		2		1			8	
	1				7			
2							3	
			8		3	4		