

消費者と提携し地域農業を守る

下郷農協



2019

8 No. 696

August



変化への
積極的な挑戦
第71回通常総会
を開催

第71回 通常総会

取り組み目標「変化と挑戦」

危機感共有し背水の陣で

6月30日(日) 13時30分より、
下郷小学校体育館において第71
回下郷農協通常総会が、組合員
234名(正組合員80名、
准組合員6名、委任と書
面議決148名)の出席
で開催されました。

総会では、2018年
度の決算状況の報告や、
今後も農業環境等一層厳
しさを増すことが予想さ
れる中、買取価格の調整
等による「所得増大」を
「農業生産の拡大」に繋
げるとともに、農協経営
を安定させるため「変化
と挑戦」を取り組み目標
に、役員が危機感を共
有し背水の陣の想いで策
定された2019年度事
業方針を承認・決定しま
した。

2019年度の取り組み目標や 事業方針を決定

の承認を受けた後、「生産者の
所得向上と生産の拡大」や農協
経営の安定を図るため「変化と
挑戦」を今年度の取り組み組
み目標に掲げた2019
年度事業方針をはじめと
する全7議案のすべてを
可決・承認、「日米F T
A交渉の中止、食料主権
を保障する貿易ルールの
確立を求める特別決議」
を満場の拍手で採択しま
した。

なお、来賓として奥塚
正典中津市長、永元良知
大分県北部振興局農山漁
村振興部長、二宮伊作J
A大分中央会長はじめ関
係諸団体や消費者組織代
表らのご臨席と、沢山の
祝電・メッセージを頂き
ました。

本稿では、通常総会で
の組合長あいさつ概要を

紹介します。

総会では、金吉地区伊
福集落の末国勲男さんを議長に
選出し2018年度事業報告等

通常総会 組合長あいさつ (概要)



あいさつを行う矢崎組合長

本日ここに第71回通常総会
を開催しましたところ、組合
員の皆様におかれましては毎
日の農作業でお疲れの中、ま
た、大変暑い中ご参加くださ
いましてありがとうございます
です。(中略)

さて、今年には本当に雨が降
りませんでした。梅雨入りも
これまでで一番遅いものとな
りました。災害に繋がるよう
な豪雨は発生してはしくあり
ませんが、必要な雨は必要な
時期に降って欲しいものです。

このように自然や国土に左
右される日本農業に対し、昨
年12月30日にTPP(環太平
洋連携協定)11が発効し、2

月1日には日欧EPA(経済
連携協定)が発効されました。
TPPや日欧EPAが発効
してわずかの間に食肉や乳製
品などの輸入が急増していま
す。

そのような中、5月の日米
首脳会談でトランプ大統領が
「7月の選挙後までは待つ」
「8月にすばらしい内容が発
表できるだろう」と発言し、
さらに「米国はTPPに縛ら
れない」とも発言しました。

同大統領の発言は、「TP
Pを超えるすばらしい成果を
すでに合意したが、安倍政権
に不利になるので参議院選挙
が終わるまで待つことにし
た」と公言しているようなも
のです。

一方安倍首相は、「早期合
意を目指すことで合意した」
と言うばかりで、トランプ大
統領の発言を否定していませ
ん。

安倍政権はあくまでTA
G・物品貿易協定と強弁して
いますが、米国通商代表部が
22分野を明示しているように



日本の食と農を守ろうと特別決議を採択

包括的自由貿易協定、FTAである事は明らかです。また、TPP11以上と考えれば関税撤廃のみならず、BSEの月齢制限撤廃に続き防カビ剤表示の撤廃、遺伝子組み換え表示を無くすなど、食の安全も無視する協定となることは明らかです。



さて、2018年度決算は信用事業譲渡に伴う10ヶ年計

画4年目の事業年度であり、計画達成はもとより、経済事業での結果が求められる決算でした。

結果として何とか黒字決算は出来ましたが、経済情勢、農業・農協をめぐる様々な要因の中で、例年にも増して非常に厳しい内容でした。

生産者や農協を巡っては前述のような内容も相まって計画未達部門は多かったのですが、前年よりも改善しようという点では、各生産者の経営努力と相まって農協として出来る限りの農家支援などにより、貸出金、飼料代は順調に回収された点で、今年度も貸倒引当金戻入益が貸付部門のプラス要因となり、決算に大きく貢献しました。

結果的に事業利益では黒字は確保しましたが、計画対比7,233千円の未達となりました。

尚、当期剰余金は5,433千円となり、事業計画12,642千円に対し7,209千円の未達となりました。結果、10ヶ年計画での4年目繰越欠損金計画33,076千円に対し30,379千円で

2,697千円の前倒しで推移しています。



今年度は10月からの消費税増税など経済状況はますます厳しくなり、農業・農協に対する大規模化・競争力強化など厳しい経営環境は続きます。

ただ、今年度に入り実績は着実に伸びています。

その大きな要因は下郷農協の柱ともなりました飲むヨーグルトの販売増です。

今一つは診療所デイケア事業で利用者が増加した事が収入増に繋がっています。これは組合員・地域の方々がデイケアを利用して頂いている結果であり、感謝申し上げます。

ふれあいの店など組合員・地域の皆さんのご利用が多い程確実に経営のプラスとなり、農協の役割として農家組合員、そして地域に貢献できます。

どうぞ皆様には更なるご利用をお願い致します。

地域の農業は、生産者の減少や高齢化、農協改革の圧力など心配もありますが、現在頑張っている生産者の

生産の拡大と新規就農の生産者確保を目指し、今年度のテーマである「変化と挑戦」を柱に、現状ではこれまでと何も変わらない事を肝に銘じ、変わる事、変えることに積極的に挑戦しながら事業の安定に努め、「消費者と提携し地域農業を守る」という理念の下、地域農業と地域に必要とされる農協を目指します。

終わりになりますが、私共も頑張っておりませんが、組合員の皆さんにはこれからもお元気で農畜産物の生産にご尽力いただきますようお願いし、本総会にあたってのご挨拶とさせていただきます。

「農協と地域のつながり」に関するアンケートについて

6月24・25日、組合員全戸訪問で農協職員がお伺いした際にお願ひしました、長野大学の研究者らを取り組むアンケートの回収締切日が迫っています。

未提出の正組合員の方は、お手数をお掛けしますが、お早めにご協力のほどお願い致します。

臼杵市の「有機農業」を学ぶ

女性部が研修旅行

7月7日、下郷農協女性部は臼杵市へ研修旅行に行きました。今回の研修旅行は、行政あげて有機農業に力を入れている臼杵市で有機農業に取り組んでいる生産者と交流し、学習することが目的でした。

対応してくださった生産者は、(株)うすき未来の食卓の代表であり、臼杵市ほんまもん農産物推進ネットワーク会長もされている藤嶋農園の藤嶋祐美さんで、市が決めた農産物の栽培基準に合格した野菜を「ほんまもん農産物」として、店舗や宅配で販売しているそうです。

また学校給食の食材としても供給しており、臼杵市内の学校給食の4割は地元野菜が使用されているとの事でした。

臼杵市は地域協力隊で農業研修を行い、農業の担い手を育てる体制づくりや、農産物の検査料を市が負担するなど、有機農業に取り組む環境づくりを積極的に



行っていることもお話しされました。

農業研修の後は、お楽しみみの昼食です。

有機野菜・玄米採食のレ스토랑でランチをいただき、砂糖も動物性の食材も一切使用せず野菜本来の味が愉しめ、その上満腹感も得られるという最高のランチで、皆さん大満足のようでした。

最後に国宝の臼杵石仏を皆で拝み、ありがたく旅行を終えることができました。皆さんお疲れ様でした。



手軽に健康 手指体操

健康生活研究所所長 ● 堤 喜久雄

指先のつぼ刺激で夏冷えを防ぐ

指には全身の健康に密接に関係するつぼが集中しています。爪の付け根にあるつぼを総称して「井穴(せいけつ)」といい、東洋医学では自律神経のバランスを整えるポイントと考えられています。

熱中症対策などの観点から、暑い時期は小まめな水分補給はとても大事です。しかし、冷えた飲み物ばかり飲んだり、冷房の効いた室内で長時間過ごしたりすることは、体を冷やし不調を引き起こす原因に

もなります。つぼの刺激で自律神経の働きを整えて、巡りを良くして水分の偏りを改善させましょう。

この体操は電車の中や外出先でも簡単にできます。ぜひ習慣にして元気に夏を乗り切りましょう。

指先のつぼをもみほぐす

ステップ1



(1)右の親指と人さし指で、左の指の爪の生え際付近を押さえて10秒ほどもみほぐします。5本の指、どの指から行っても問題ありません(以下同様)。



(2)右の親指で、左の指の爪を上から押さえるように10秒ほどもみほぐします。

ステップ2



(3)右の指を曲げて人さし指と中指で、左の指先の第1関節あたりをしっかりと挟みます。

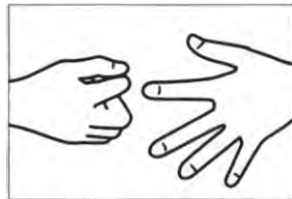

(4)しっかりと挟んだまま、左右にキュッと引っ張って指を離します。(1)から(4)の動きを反対の指5本に同様に行います。



井穴(せいけつ)

食と農のあり方、正しい知識でよりよい食生活

産直の会が総会

7月1日、下郷有機農業産直の会（葉山牧子会長）の第37回総会が西小倉市民センターで開催されました。

農協より矢崎組合長、黒豚生産者の石川貴美子さんらが出席、農協の決算や生産状況、農業・農協を巡る情勢等について報告しました。

総会では、椎茸狩りや野菜収穫体験の産地交流会で生産者の優しい対応に感謝するなどの2018年度活動報告や、「食と農のあり方について正しい知識を深めより良い食生活をめざしての活動をしていこう」等の2019年度活動方針などを承認しました。

農協・生産者との意見交換では、「農協まつりを楽しみにしている」「旬の野菜が届くのでうれしい」「おからを粉にして乾燥商品は出来ないか」「床漬けのヌカは注文できないか」など、たくさんのご意見ご

要望を伺いました。

これからも農協への期待に込められるよう、会員と農協の重要なつなぎ役として、頑張らなければと感じました。

（食肉加工部・横山親幸）



産直会員拡大の必要性を確認

産直大地の会久留米が総会

6月16日（日）、久留米市のえーるピア久留米で「産直大地の会久留米」の第36回総会が開催されました。当日は農協より矢崎組合長・野菜生産者の溝渕さん・販売部立花の3名が出席しました。

総会では、緒方会長より挨拶があり「会員の年齢が上がってきており利用も減少している。また個人宅配やネット通販などが増えていて会員の拡大も厳しい状況だが、頑張る必要性を感じている。皆さんにもイベント等に積極的に参加して活動を盛り上げてもらいたい。」と呼びかけました。

続いて来賓挨拶として矢崎組合長より、農協・農業を取り巻く情勢、下郷農協の決算状況と今後の展望などの報告がありました。

議事では、議長に

豊崎さんを選出し次第に沿って進められ、各議案（活動・収支報告、活動・収支計画）は満場一致で承認されました。

総会終了後には農協・生産者との懇談の時間を設けていただき、その中で野菜に関する質問や配達の手、また農産物の貿易に関する事など、多くの質問や意見があり有意義な交流の時間だったと感じています。

（指導販売部・立花）



「活動を盛り上げて」と呼びかける緒方会長

TOSテレビで 「有機野菜セット」 紹介

鷹崎満行野菜組合長が
こだわりPR

7月15日、TOSテレビ「ゆくわくワイド&NEWS」内の放送で、JAGELP大分が提供する「採れたて！ゆくわく農宴」のコーナーに鷹崎満行有機野菜生産出荷組合長が出演、自然の力を生かし有機・無農薬栽培で丹精込めて作った野菜について、パプリカなど栽培圃場の現場から、「安全で美味しい野菜を多くの人に食べてもらいたい」とアピールしました。

このコーナーでは、豊かな大地で育まれた大分県内各地の農畜産物を梶原史帆



リポーターの質問に応える鷹崎野菜組合長

リポーターが生産地を訪ねてその魅力を発掘、下郷農協のホームページ「さとつむぎ」から野菜セットや加工品の注文を受け付けていることが紹介されました。

下郷管内では今回の有機野菜紹介に続いて11月4日（月曜日）18・40頃に鎌城地区・石川栄二さんの耶馬溪黒豚が放送される予定です。

*今回放送を見逃した方は、同番組ホームページのバナナ「採れたて！ゆくわく農宴」から動画配信をご覧いただけます。

有機野菜生産者と農作業体験で交流

グリーンコープ生協おおい

6月17日、グリーンコープ生協おおいの県北センター運営委員さんから12名と野菜生産者が農作業体験・産地交流会を行いました。

参加者は野菜組合長の鷹崎さんの圃場でカボチャの受粉作業、ナス・ピーマンの下葉取り、ハウス内の雑草取り、収穫作業を行いました。皆さん初めての作業でしたが手際よく進めました。時間が余った事もあり急遽予定していなかったラッキョウの収穫作業も行い、「良い経験が出来た」「興味深く、面白かったです」など感想をいただきました。

その後、野菜組合役員の方にも参加していただき昼食を食べながら交流会を行いました。生産者からは自己紹介と野菜作りに対する想いを話していただき、それを受けて参加された運営委員の皆さんから、今回の作業体



野菜の下葉取り作業を体験する参加者

験も含め感想をいただきました。この農作業体験は3年目の取り組みになりますが、初年度は水害で中止、昨年は雨のため屋根のある所で種まき作業でしたので、本格的に圃場作業できたのは今回が初めてになります。皆さんからも作業が出来て良かったとの声が聞かれ、こちらも念願だった圃場での作業が出来、ホッとしました。今後も継続して取り組み出来ればと思っています。

（指導販売部・立花）

『穀物水分計』の検診について

穀物水分計の検診を実施しますので、受検希望の方は8月9日(金)までに指導販売部(松岡)へ穀物水分計の持ち込みをお願いします。

- ・対象銘柄(メーカー) : ケット・サタケ・静岡製機
 - ・穀物水分計持込締切日 : 令和元年8月9日(金)まで
 - ・受検後の受け渡し日 : 令和元年8月30日(金)～
[指導販売部で受け渡しします。]
 - ・穀物水分計の検診料 : 1,800円(税別・期間内検診時)
- *但し、交換部品代・オーバーホール代は別途請求致します。



◎お問合せ：下郷農協 指導販売部 担当 松岡まで (TEL0979-56-2630)

予防したい熱中症



家族の健康

健康科学アドバイザー ● 福田千晶

暑い夏に予防したい熱中症。特に屋外での作業中には気を付けたいですが、家の中でも熱中症になる人が多いので要注意です。

人の体は、暑さなどで体温が上がると汗がそうになると汗をかきます。汗は皮膚の上から水分が出て、その水分が蒸発するとき、体の熱を奪って適度に冷やしてくれます。ところが、体内の水分が不足して汗が十分にでなくなったり、疲れやストレスで発汗や体温の調節機能が低下して汗がうまくかけなかったりと、こうした要因で体温が上がってしまうと、熱中症になります。

暑い環境で過ごすときは、十分な水分と塩分などのミネラルを取っておくことが大切です。汗で徐々に水分が失われるので、水分は小まめに取っておくことが望ましいです。適度な塩分や水分の吸収を速

やかにする糖分を含む経口補水液も用意しておきたいものです。屋外での作業や運動には、スポーツドリンクを持参するのもお勧めです。

朝ご飯を食べることも熱中症予防に大事です。食事では、エネルギー、塩分などのミネラル、食事に含まれる水分などを取っています。朝食を抜いてしまうと十分な水分やミネラル、エネルギーが補給しにくく、暑い環境での作業は無理があります。

アルコールは液体ですが、水分補給にはなりません。アルコール飲料やカフェイン飲料には利尿作用があり、飲むことでトイレの回数が増えます。ですから、アルコールの飲み過ぎなど状況によっては脱水を進行させてしまいます。

屋外の作業中も休憩時間は日陰で風通しの良い涼しい場所を選びましょう。室内でも暑い日はクーラーで室温を下げるように心掛けましょう。室温の好みは個人差がありますが、熱帯夜になる地域では夜間もクーラーを使用して室内温度は28度以下の設定が良いでしょう。睡眠もしっかりと取って、疲れをためないことも熱中症予防には有効です。

購買ふれあいの店

7月7日の「七夕」企画は、7月4日から笹を用意し、たくさんの方々の願いが書き込まれたたんざくできれいに笹飾りが出来上がりました。願いごとが叶いますように・・・当日は「アサガオの種」をプレゼントしました。お庭に咲いたかわいいうアサガオの花を見るのも楽しみですね!!



来店客に「アサガオの種」をプレゼント

お盆の売出し

8月11日（日）～13日（火）正午までお盆の売出しを行います。期間中1万円以上お買い上げの方には粗品をプレゼントいたします。

その他、お買い得商品、御供え用のお花・ホオズキ・線香・ロウソクなどの商品も取り揃えております。

家族が揃うお盆は楽しい時間ですね。安心・安全な食材を使って賑わうのもご先祖様の供養になります。たくさんの方々のご来店をお待ちしています。

*** 黒毛和牛・耶馬溪黒豚・冠地どりに関しましては数量に限りがございます。事前にふれあいの店にお問い合わせください。**



「お誕生日は下郷農協へ行こう!!」 キャンペーン

お誕生日の前後1日の3日間、2,000円以上お買い上げ毎にポイント2倍（1回限り）。
8月15日が誕生日の方は前後2日の5日間。

8月24日（土） ポイント2倍セール お買得情報!!

Non-GMOなどエサにこだわった斡旋品
宮崎県産白豚ロース肉のワンコイン企画!!

*** 宮崎県産ロースとんかつ
（衣つき）〔チルド〕**



*** 宮崎県産ロースしゃぶ用
〔冷凍〕**



*** 宮崎県産ローススライス
〔冷凍〕**

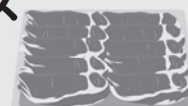

※農協商品もお買得品を取り揃えています。

購買ふれあいの店

直通電話：0979-56-2225

営業時間：平日 8:30～18:30

土・日・祝日 8:30～17:00

月曜日：牛乳の日 火曜日：冠地どりの日

水曜日：お豆腐の日 木曜日：お魚の日

毎日お得な商品を販売しています。

☆ 盆前後の営業のご案内 ☆

| | 8月10日 | 11日 | 12日 | 13日 | 14日 | 15日 | 16日 | 17日 | 18日 |
|-----------|------------------|--------------------|--------------------|--------------------|------------|------------|------------------|------------------|------------------|
| | 土 | 日 | 月 | 火 | 水 | 木 | 金 | 土 | 日 |
| ふれあいの店 | 営業 8:30~17:00 | 大売出し 8:30~17:00 | 大売出し 8:30~17:00 | 大売出し 8:30~12:00 | 休み | 休み | 休み | 営業 8:30~17:00 | 営業 8:30~17:00 |
| 信連下郷出張所 | 休み | 休み | 休み | 通常 | 通常 | 通常 | 通常 | 休み | 休み |
| A T M | 9:00~17:00 | 9:00~17:00 | 9:00~17:00 | 8:45~19:00 | 8:45~19:00 | 8:45~19:00 | 8:45~19:00 | 9:00~17:00 | 9:00~17:00 |
| 野菜受取 | 9:00~10:00 | 9:00~10:00 | 9:00~10:00 | 9:00~10:00 | 9:00~10:00 | 8:00~10:00 | 8:00~10:00 | 9:00~10:00 | 9:00~10:00 |
| 産直配送 | 中津・大分便 | 中津・大分便 | 福岡便 | 中津・大分便 | 中津・大分便 | 中津・大分便 | 通常 | 中津・大分便 | 中津・大分便 |
| 診療所 | 通常 9:00~17:00 | 休診 | 休診 | 休診 | 休診 | 休診 | 通常 9:00~17:30 | 通常 9:00~17:00 | 休診 |
| デイケア元気村 | 通常 | 休み | 休み | 休み | 休み | 休み | 通常 | 通常 | 休み |
| 特約店・末廣石油店 | 通常 7:00~18:00 | 休み | 休み | 通常 7:00~18:00 | 休み | 休み | 通常 7:00~18:00 | 通常 7:00~18:00 | 休み |

《お問合せ先》・購買ふれあいの店 : 56-2225 (直通) ・ J A 大分信連下郷出張所 : 56-3010 ・ 末廣石油店 : 56-2496
 ・ 指導販売部 (野菜受取) : 56-2630 ・ 企画部 (お客様センター) : 56-2888 ・ 農協本所は一部業務を除き
 ・ 下郷診療所 : 56-2361 ・ デイケア元気村 : 56-2385 8/10~18まで休業
 ※特約・末廣石油店では、日頃のご愛顧に感謝してご来店の皆様へ粗品進呈中! (期間・数量限定)

理事会だより

6月25日に第3回定例理事会を開催しましたので、議案および協議内容の一部概要をお知らせします。

報告事項: ①おおい冠地どりの生産状況について
 ②コンプライアンス態勢の整備に係るチェック結果について
 ③その他

第1号議案: 5月決算承認の件

第2号議案: 2019年度コンプライアンス・プログラム及びコンプライアンス・マニュアルの承認について

第3号議案: 2019年度「不祥事未然防止のための行動計画」策定及び2018年度取り組み結果 (概要) について

第4号議案: 不祥事対応要領の一部変更について

第5号議案: 役員責任調査委員会設置・運営規程の制定について

第6号議案: 自主検査要領の一部変更について

第7号議案: 第71回通常総会における「特別決議」について

第8号議案: 2018年度監事決算監査指摘事項の回答について

・第1号議案の5月決算承認の件については、事業利益△3,365千円の計画に対し△3,129千円で236千円の達成となりました。

事業利益は計画対比で、収益部門のうち惣菜992千円・購買439千円・葬儀337千円・診療所253千円が達成、貸付397千円・農産381千円等が未達成となりました。

・第5号議案の役員責任調査委員会設置・運営規程の制定については、不祥事対応要領の一部変更に伴い、付属規程の整備を行うため役員責任調査委員会設置・運営規程の制定を付議・承認を受けました。

・第8号議案の2018年度監事決算監査指摘事項の回答については、5月14,15,17日の3日間行われた監事監査の指摘事項について回答 (案) を付議・承認を受け、監事会に回答書を提出する事としました。

読者プレゼント

パズル?

頭の体操



Q 二重マスの文字をA~Eの順に並べてできる言葉は何でしょうか?

タテのカギ

- 1 夏休みの最終日に慌てて片付ける子もいます
- 酒のお供です
- 建具の滑りを良くするために敷居に塗ることも
- 脂—、糖—、タンパク—
- 野球のピッチャーが登る所
- その人が住んでいる所。彼は—の名士だ
- ロケットが飛び立つ先
- 鶴と並んでめでたい生き物
- 芝居の最後に下るす物
- 上野動物園生まれのシャンシャンは何の動物?
- イチゴ味やメロン味のシロップを掛けて食べます。パピンスやハ口ハ口もこの一種

ヨコのカギ

- 1 令和元年は8月8日。暦の上ではもう秋です。
- 2 日焼けした後にはできることも
- 3 彼女の料理の腕前は—はだしだ
- 4 アップの反対語です
- 6 竹や梅と並んでめでたい植物
- 9 こすれてすり減ること
- 10 五輪で3位の選手の首に掛けられます
- 11 辞書で四字—の意味を調べた
- 13 おこわを竹の皮でくるんだ中華—
- 14 握りずしを数えるときに使う言葉
- 16 フランスの首都。花の都といわれます

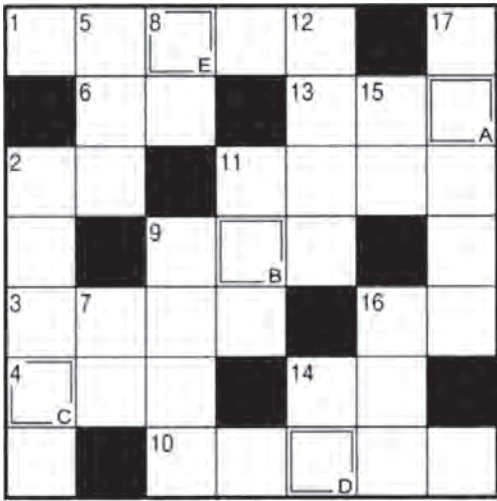

先月号のこたえ



先月号のこたえ 「ブルーベリー」
 当選者
 中津市山国町 豊田 稔 様

先月号のこたえ

| | | | | | | | | |
|---|---|---|---|---|---|---|---|---|
| 7 | 1 | 9 | 8 | 3 | 5 | 4 | 6 | 2 |
| 2 | 4 | 6 | 9 | 7 | 1 | 5 | 8 | 3 |
| 8 | 5 | 3 | 6 | 2 | 4 | 9 | 1 | 7 |
| 3 | 9 | 1 | 2 | 8 | 7 | 6 | 5 | 4 |
| 5 | 8 | 7 | 4 | 9 | 6 | 2 | 3 | 1 |
| 4 | 6 | 2 | 5 | 1 | 3 | 7 | 9 | 8 |
| 9 | 7 | 5 | 1 | 4 | 8 | 3 | 2 | 6 |
| 1 | 2 | 4 | 3 | 6 | 9 | 8 | 7 | 5 |
| 6 | 3 | 8 | 7 | 5 | 2 | 1 | 4 | 9 |

先月号のこたえ ⑤+⑦=12
 当選者
 福岡県小都市 植田 孝美 様

解答は次号で

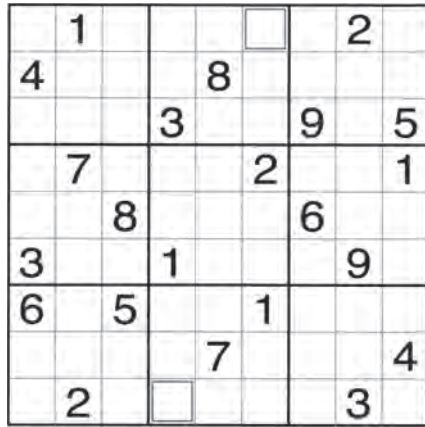

①《数独のルール》
 ①空いているマスに、1から9までの数字のどれかを入れます。
 ②タテ列(9列)、ヨコ列(9列)、太線で囲まれた3×3のブロック(それぞれ9マスあるブロックが9つ)のいずれにも1から9までの数字が1つずつ入ります。

Q 二重枠に入った数字の合計はいくつ?

数独 (すうどく)

応募方法

クイズの正解者の中から抽選でそれぞれ一名、下郷農協の商品をプレゼントいたします。ふるってご応募ください。

応募締切は二〇一九年八月二十日(必着)です。

- ① クイズのこたえ A B C D E (パズル? 頭の体操の場合) クイズのこたえ 数字の合計 (数独の場合)
- ② 住所・氏名・電話番号
- ③ 下郷農協へのご意見ご要望など以上をご記入の上、ハガキの方は〒八七一一〇四三一

大分県中津市耶馬溪町 大字大島 二一五一四
 下郷農協 企画部 宛
 Faxの方は
 ○九九九一五六―二八八九

*個人情報他者への開示は一切致しません
 が当選者のみ紙面で公表させていただきます。

当選者には農協商品をお届けします。

ふれあいの店に応募箱を設置しています。
 たくさんのご応募お待ちしております!!

